

Јавно предузеће "Пошта Србије" Београд www.posta.rs

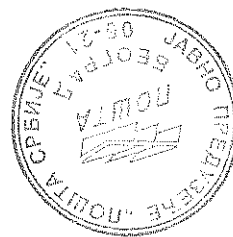

ЈАВНО ПРЕДУЗЕЋЕ "ПОШТА СРБИЈЕ" БЕОГРАД

Београд, Таковска 2
www.posta.rs

**КОНКУРСНА ДОКУМЕНТАЦИЈА
ЗА ЈАВНУ НАБАВКУ АДАПТАЦИЈА И РЕКОНСТРУКЦИЈА ПОШТА
И ДРУГИХ ОБЈЕКТА ПРЕДУЗЕЋА
У ОТВОРЕНОМ ПОСТУПКУ**

број ЈН: 453/2017

Handwritten signature and initials in the bottom right corner.

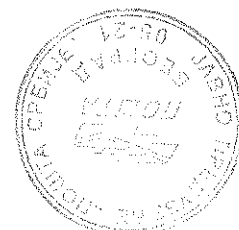

САДРЖАЈ:

1.	Општи подаци о јавној набавци.....	стр. 3
2.	Подаци о предмету јавне набавке.....	стр. 3
3.	Техничке карактеристике (спецификација).....	стр. 4
4.	Услови за учешће у поступку јавне набавке из члана 75. и 76. Закона о јавним набавкама и упутство како се доказује испуњеност услова	стр. 117
	4.1 Обавезни услови за учешће у поступку јавне набавке из члана 75. Закона.....	стр. 117
	4.2 Додатни услови за учешће у поступку јавне набавке из члана 76. Закона.....	стр. 117
	4.3 Упутство како се доказује испуњеност услова.....	стр. 120
	4.4 Изјава понуђача	стр. 131
	4.5. Изјава физичког лица као понуђача.....	стр. 132
	Прилог 1. Изјава о радном искуству – одговорни извођач радова са лиценцом 400 или 401 или 410 или 411.....	стр. 133
	Прилог 1а. Изјава о радном искуству – одговорни извођач радова са лиценцом 430.....	стр. 134
	Прилог 1б. Изјава о радном искуству – одговорни извођач радова са лиценцом 450.....	стр. 135
	Прилог 1в. Изјава о радном искуству – одговорни извођач радова са лиценцом 453.....	стр. 136
	Прилог 2. Референц листа - лиценца 400 или 401 или 410 или 411.....	стр. 137
	Прилог 2а. Референц листа - лиценца 430.....	стр. 138
	Прилог 2б. Референц листа - лиценца 450.....	стр. 139
	Прилог 2в. Референц листа - лиценца 453.....	стр. 140
	Прилог 3. Изјава понуђача о обавезом присуству одговорног извођача радова извођењу радова на градилишту.....	стр. 141
	Прилог 4. Гантограм.....	стр. 142
	4. 6 Списак изведених радова, у периоду од предходних 5 (пет) година од дана објављивања позива за подношење понуда.....	стр. 144
	4.6.1 Стручна референца	стр. 145
5.	Упутство понуђачима како да сачине понуду	стр. 146
	5.27 Образац изјаве о непромењеном садржају конкурсне документације	стр. 158
6.	Образац понуде	стр. 159
7.	Модел уговора.....	стр. 163
8.	Образац структуре понуђене цене са упутством како да се попуни.....	стр. 171
	8.1 Образац структуре понуђене цене	стр. 171
	8.2 Упутство за попуњавање обрасца структуре понуђене цене.....	стр. 171
9.	Образац трошкова припреме понуде.....	стр. 172
10.	Образац Изјаве о независној понуди.....	стр. 173
11.	Менично овлашћење.....	стр. 174

Handwritten signature and initials in the bottom right corner.

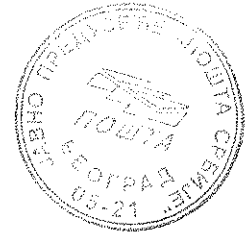

ОПШТИ ПОДАЦИ О ЈАВНОЈ НАБАВЦИ

ЈАВНО ПРЕДУЗЕЋЕ „ПОШТА СРБИЈЕ“ (у даљем тексту: Наручилац), **Таковска 2,**
11120 Београд, ПАК 135403

на Порталу јавних набавки, интернет страници Наручиоца www.posta.rs и на Порталу Службених гласила Републике Србије и бази прописа, објавило је позив за подношење понуда у отвореном поступку јавне набавке радова.

Предметна јавна набавка биће спроведена у отвореном поступку, у складу са Законом о јавним набавкама ("Службени гласник РС", бр. 124/2012, 14/2015 и 68/2015; у даљем тексту: Закон), и другим важећим прописима из ове области.

Предмет јавне набавке је Адаптација и реконструкција пошта и других објеката Предузећа, у отвореном поступку, број **ЈН 453/2017**.

Поступак јавне набавке се спроводи ради закључења уговора о јавној набавци.

За спровођење јавне набавке надлежан је Сектор за набавке и магацинско пословање, Служба за спровођење поступка набавки радова, fax 3022-198.

Рокови у поступку јавне набавке биће рачунати према датуму објављивања позива на Порталу јавних набавки. Рачунање рока се врши тако што се као први дан рока узима први наредни дан од дана објављивања позива на Порталу јавних набавки.

1. ПОДАЦИ О ПРЕДМЕТУ ЈАВНЕ НАБАВКЕ

Предмет јавне набавке је Адаптација и реконструкција пошта и других објеката Предузећа, у отвореном поступку, број **ЈН 453/2017**.

Назив и ознака из општег речника набавке: Грађевински радови 45000000-7.

Handwritten initials and marks in the bottom right corner, including the letters 'je' and 'M.B.'.



3. ТЕХНИЧКЕ КАРАКТЕРИСТИКЕ (СПЕЦИФИКАЦИЈА)

- ТЕХНИЧКИ ОПИС
- ЦРТЕЖИ
- ПРЕГЛЕД ПОЗИЦИЈА СА ЈЕДИНИЦАМА МЕРЕ, ЈЕДИНИЧНИМ И УКУПНИМ ЦЕНАМА
- СЛИКЕ

[Handwritten signatures and initials]

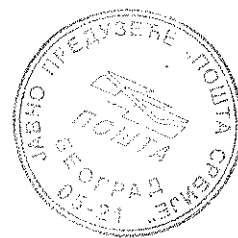

ТЕХНИЧКИ ОПИСИ

Je
K
20

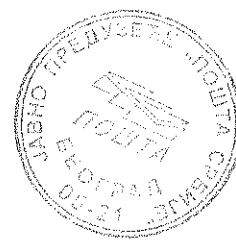

ТЕХНИЧКИ ОПИС

ПОШТА 11073 „БЕОГРАД 129“ Ул. Јурија Гагарина бр. 94.

ПОСТОЈЕЋЕ СТАЊЕ

Општа напомена, локација

Локација објекта тј. Поште 11073 Београд 129 је у градској зони Новог Београда у улици Јурија Гагарина бр. 94. Објекат је у високом приземљу у стамбеној згради.

Спратност зграде је По+3Пр+19Сп+Пк. Објекат је окренут према паркингу и пешачкој зони а прилаз објекту за кориснике је из пешачке зоне преко степеништа. Приступ за возила ПТТ службе је са паркинга испред објекта а службени улаз за раднике Поште је одвојен од улаза за кориснике.

Зграда је стабилна вишеспратница направљена од бетона. Простор поште у коме су предвиђени радови је у приземљу зграде и површине је око 162m². Просторије поште су следеће: достава и обрачун, ходник и 2 мокра чвора (мушки и женски), благајна, просторија доставе, сала припреме и испоруке и улазни хол за кориснике.

Зграда је прикључена на систем даљинског грејања тако да је у објекту централно грејање са ливеним радијаторима.

Улази за службенике и кориснике у Пошту су раздвојени и директно су са прилазног платоа. Службени улаз су двокрилна (крило плус помоћна) застакљена врата дим.32+100/265cm, са фиксним делом дим.40cm; излог дим.186+30/265cm. Унутрашњи ветробран дим.147+187/265cm са двокрилним вратима крило дим.60/200cm. Кориснички улаз су једнокрилна плус помоћна застакљена врата дим.37+110/265cm и унутрашњим ветробраном са вратима дим. 123+110/265 cm. Застакљени излог дим.727+56/265cm са 4 фиксна стаклена платна и надсветлима изнад њих који се отварају на кип. Улазни портали као и излози обезбеђени су металном решетком. Изнад улаза у објекат налази се бетонска надстрешница.

Прозори у канцеларијама су од челичних кутијастих профила троделни 2 комада, дводелни 5 комада и један једноделни, са надсветлима који се отварају на кип. Прозори су израђени од челичних кутијастих профила, са испуном од једноструког стакла. На прозору је заштита од гитер решетке.

Под у просторији доставе-обрачун је комбинован, пола од итисона, пола улазног дела од мермера, у просторијама ходника, благајне, припреме-испоруке од итисона, достави од ламината, у мокрим чворовима од керамичких плочица и улазни хол од мермера

Постојећи објекат поште својим технолошким решењем и обрадом функционално не задовољава савремене потребе, те је неопходно извршити адаптацију простора и ускладити га са расположивим технолошким могућностима.

De
ve
37



- Постојећа опрема је дотрајала, нефункционална и оштећена.
- Водоводна и канализациона инсталација и опрема у санитарним чворовима је дотрајала.
- Досадашња функција просторија није задовољавајућа па је потребно извршити промену организације простора у Пошти без промене намене простора.
- Постојећа браварија, прозори и портали су дотрајали и у лошем стању па је неопходна замена истих.
- Електро инсталација је дотрајала и потребна је замена исте.
- Осветљај радних површина је неадекватан.
- Инсталација грејања је дотрајала.
- Вентилацију је неопходно побољшати

НОВО ПРОЈЕКТОВАНО СТАЊЕ

Демонтажа и рушење

Пре почетка рада на новопројектованом стању потребно је уклонити сву опрему и све постојеће облоге зидова и плафона. Потребно је демонтирати, уклонити комплетан канцеларијски и шалтерски мобилијар. Потребно је демонтирати све уградне плакаре и пултеве. Потребно је уклонити све подне облоге од итисона и ламината, осим постојећег мермера у улазним деловима код оба улаза. Демонтирати комплетну унутрашњу столарију.

Постојећи гипсани зидови са вратима између доставе и припреме-испоруке се руше. Растерни дрвени плафон као и гипсани плафони се руше а светлосна тела се демонирају и одвозе у складиште инвеститора. Постојећи санитарни чвор налази се у лошем стању па је потребно да се комплетно адаптира. Потребно је демонтирати постојећу подну и зидну керамику, у потпуности демонтирати постојеће санитарне уређаје и уклонити постојећи секундарни развод инсталација (водоводних, канализационих и електро).

Управник и благајна су у просторији коју обезбеђују дрвена врата која су постојећа и која се мењају а гитер решетка која се репарира и поново враћа.

Извршити демонтажу постојеће спољне браварије. Демонтирати заштитну решетку која се репарира и враћа на прозорима који се мењају. Решетке на улазима и порталима се демонира и не враћа. Настрешница изнад службеног улаза се демонира и замењује са новом.

Ентеријер

Материјали завршне обраде у ентеријеру (зидови и подови) су похабани а опрема је застарела, нефункционална и оштећена.

Постојећи ентеријер је неадекватан, нефункционалан и нехигијенски и апсолутно не задовољава нове стандарде и захтеве за функционисање експозитуре поште.

Ентеријер је пројектован тако да обликује простор у естетском погледу на савремени начин, да га подреди траженој функцији и да одговара визуелном индентитету експозитура ЈП "Пошта Србије". Под тим се мисли на избор матерјала, обраду површина, обликовање елемената ентеријера, зидова и плафона, корпоративне боје, међусобан однос свих тих елемената и постигнути склад.

Handwritten signatures and initials in the bottom right corner.



Архитектонским обликовањем ентеријера, као и адекватним дизајном осветљења и одабиром светилки, постигнут је жељени модеран визуелни ефекат.

Функција

Пошта је испоручно-доставна па је распоред просторија, површине, њихова функционална повезаност, као и основна организација и позиција пултева благајне, обрачуна и кориснички у сали испоруке у свему пројектовани према технолошкој шеми. Новопроекттовани простор садржи радни простор: сала доставе, ходник који повезује благајну, тоалете (мушки и женски), припрему, обрачун, дељаче, канцеларију управника, и кориснички простор испоруке са корисничким улазним холлом.

Шалтер-пулт у просторији испоруке дели простор (намењен корисницима) и радни простор (намењен радницима).

ОБРАДА И МАТЕРИЈАЛИ

Подови

Након демонтаже подне облоге у просторијама где је то предвиђено, потребно је подлогу добро очистити и припремити за постављање нове облоге тј. винил ПВЦ трака у свим просторијама осим мокрих чворова. У просторијама у којима се налазе керамичке плочице, нове зидне облоге израдити после рушења - скидања постојеће керамике.

Након припреме подлоге која мора да буде идално равна поставити винил ПВЦ траке у свим салама и канцеларијама, на лепку истог произвођача, односно керамичке плочице у санитарном чвору (видети прилог ОСНОВА ПОДА).

Подна облога санитарног чвора су керамичке плочице на лепку домаће производње прве класе.

Мермерни под у улазним деловима објекта је од постојећег мермера који се чисти, поправља масама за репарацију и полира полир и заштитним пастама.

Зидови, плафони и унутрашња врата

Сва постојећа врата се демонтирају и мењају новим унутрашњим једнокрилним пуним, дуплошперованим вратима, бојеним полиуретанском бојом, која су снабдевена стандардним оковима, патент бравама, инокс квакама и гуменим одбојницима.

Површине зидова у свим просторијама добро очистити, изглетовати и бојити полудисперзивним бојама.

Слуштени плафон у свим канцеларијама и просторијама је од касетираног спуштеног плафона (растерске плоче 60x60cm на висилицама), (видети прилог ОСНОВА ПЛАФОНА).

Плафони у мокром чвору су од гипс картон плоча глетовани и бојени полудисперзивном белом бојом.

Опрема

Опрема у објекту подељена је на опрему за израду и на канцеларијски мобилијар за набавку што није предмет овог пројекта.

Handwritten initials and signatures in the bottom right corner.



Фасада, спољна алуминарија

Пројектом је предвиђена замена свих постојећих фасадних портала, прозора и врата. Новопројектовани портали и прозори на фасади су у конструкцији од алуминијумских профила са термо-прекидом, у боји алуминијума RAL 9006 застакљени термопан стаклом 4+16+4mm (дебљине стакла по таблицама произвођача за дате димензије отвора) испуна аргон. Новопројектовани портали су идентични са постојећим порталима, не излазе из постојећих габарита и подела. На прозорима потребно је поставити решетке од челичних кутијастих профила које су предходно скинуте репариране, офарбане и пново монтиране. У улазима поставити нове отираче.

De
K
M
27

ПОШТА 11073 "Београд 120"

ул. Лујиза Бурјина бр 44, 11000 Београд

ЛОЖИЦА

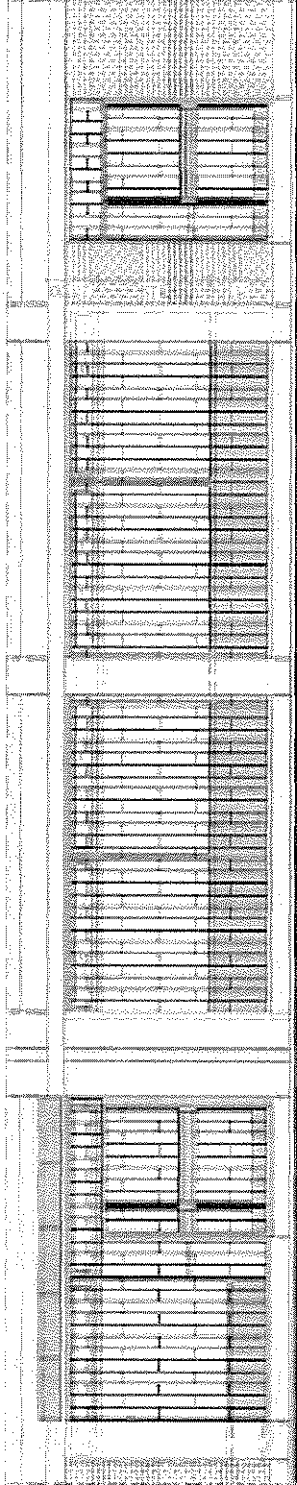

УНАШЊИ ПОРТАЛ ПОШТАНСКОГ СТАНА БР 175 ПОШТАНСКО-СЛУЖБЕНИХ СТАНА

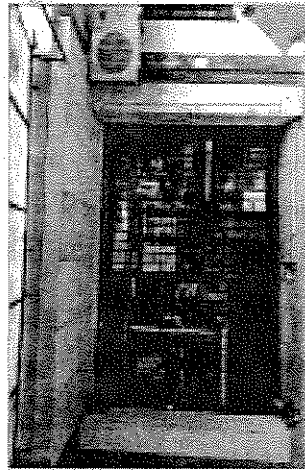

ПОШТАНСКО-СЛУЖБЕНИ СТАН



ПОШТАНСКО-СЛУЖБЕНИ СТАН СА ПОШТАМ

<p>УПРАВЉАЊЕ ПОШТАНСКОМ СЛУЖБОМ ПОШТА Београд 11073 "Београд 120" Федерална Агенција за Техничку Помоћ</p>	
КУЛТ Министарство Пројекција	Пројекат Пројекат Пројекат Пројекат Пројекат
Београд 11073	2

Handwritten notes and signatures in the bottom right corner.



ПОШТА 11073 "Београд 129"

ул. Јураја Гагарина бр. 94, Нови Београд

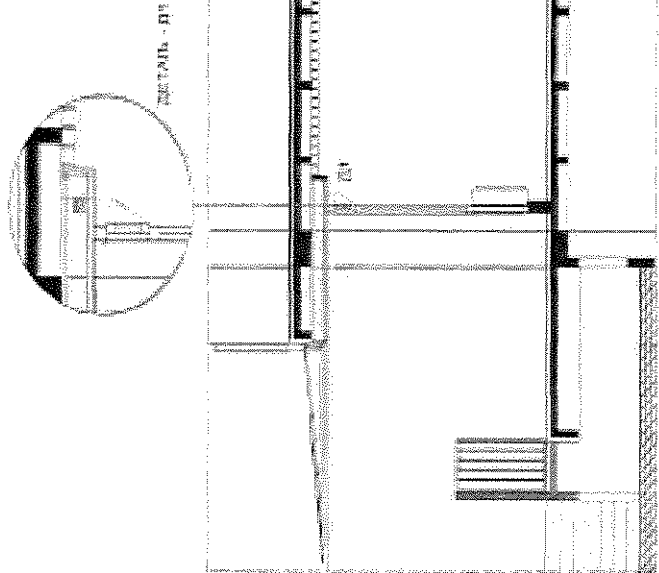

ПОШТА 11073 "Београд 129". ПОСТОЈБЕНЕ СТАЊЕ. Р 7 Г ПР

Број пројекта: 01/011/0000000/000000
 Датум пројекovanja: 03.08.2017
 Пројектор: [име]
 Проверио: [име]
 Одобрено: [име]
 Директор: [име]
 Пошта Србије
 Београд
 Београд, 11073

Handwritten signature and initials in the bottom right corner of the page.

ПОШТА 11075 "Београд 129"
улица Гаврићева бр. 94, Нови Београд

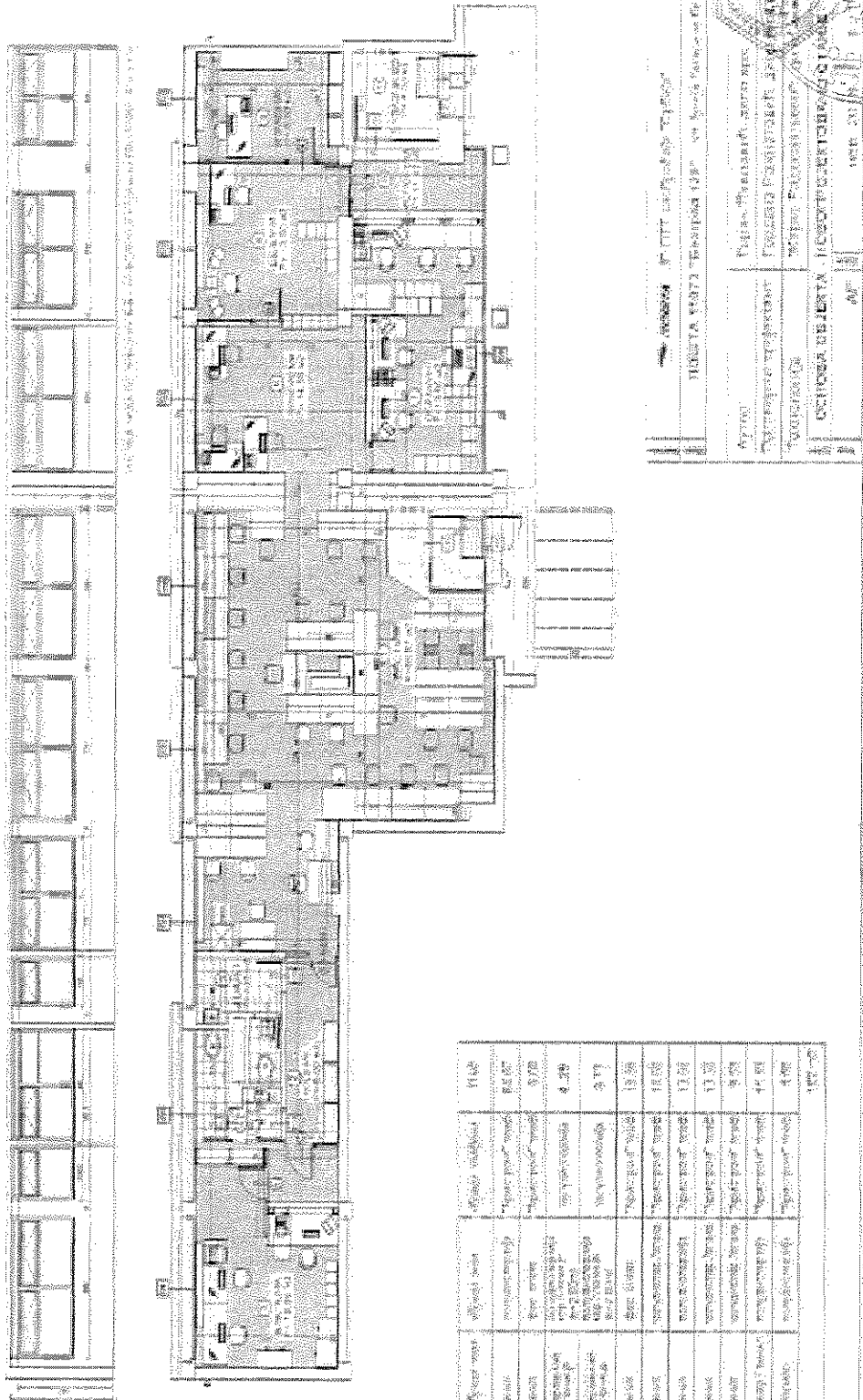

ПРЕГЛЕД:

№	Кратки назив предмета	Укупан број	Изражај	Вредност предмета	Вредност
1	Бројачи	1	Бројач	"Бројач"	8.500
2	Својеручни писма	1	Својеручно писмо	"Својеручно писмо"	0,20
3	Својеручна писма	1	Својеручно писмо	"Својеручно писмо"	0,20
4	Трговински писма	1	Трговинско писмо	"Трговинско писмо"	0,17
5	Својеручна писма	1	Својеручно писмо	"Својеручно писмо"	0,20
6	Својеручна писма	1	Својеручно писмо	"Својеручно писмо"	0,20
7	Својеручна писма	1	Својеручно писмо	"Својеручно писмо"	0,20
8	Својеручна писма	1	Својеручно писмо	"Својеручно писмо"	0,20
9	Својеручна писма	1	Својеручно писмо	"Својеручно писмо"	0,20
10	Својеручна писма	1	Својеручно писмо	"Својеручно писмо"	0,20
11	Својеручна писма	1	Својеручно писмо	"Својеручно писмо"	0,20
УКУПНО					10,77

ПОШТА 11075 "Београд 129"
улица Гаврићева бр. 94, Нови Београд

УПРАВЉАЊЕ ПОШТАМА
ЈАВНО ПРЕДУЗЕЋЕ "ПОШТА СРБИЈЕ"

ОДДЕЉАК ЗА ПУНУ ПОШТУ

ПРЕДЛОЖЕНА ВРЕДНОСТ: 10.77

РЕЖИСТАРСКИ БРОЈ: 10000000000000000000

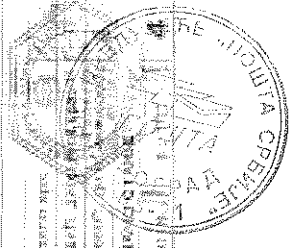

(Handwritten notes and signatures)



ПОШТА 11073 "Београд 129"
 ул. Јулије Савићине бр. 9/а, Београд

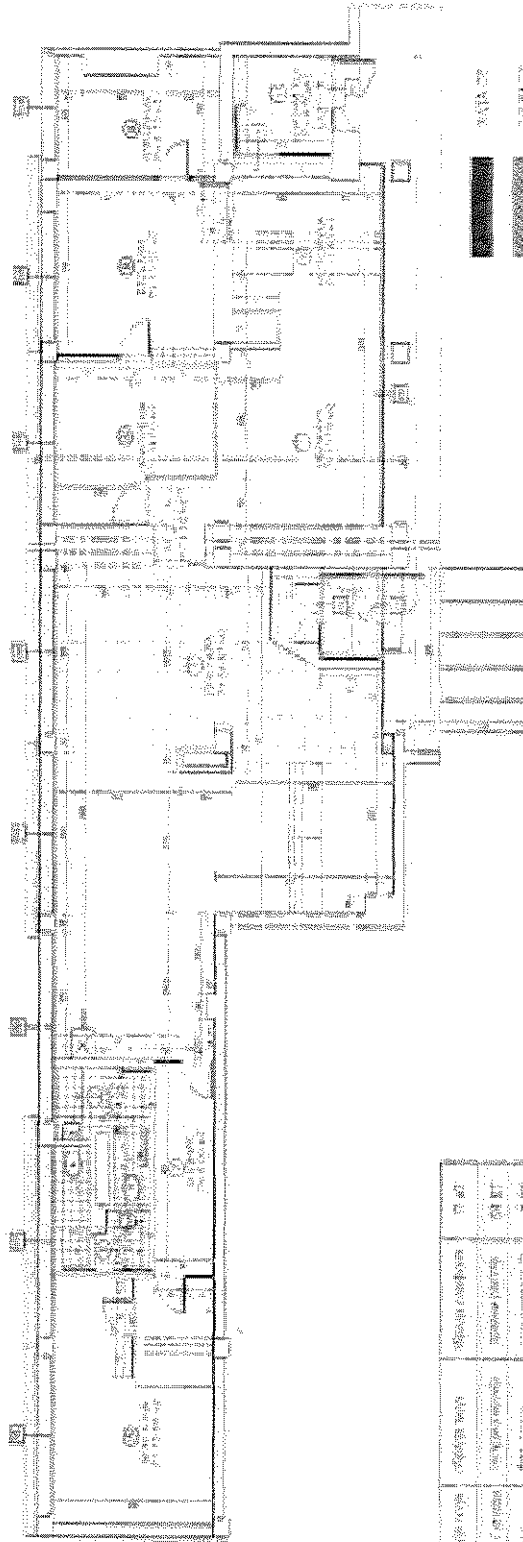

ЛЕГЕНДА:

бр.	назив простора	опис простора	својина простора	категорија простора	својина простора	укупна површина	укупна површина
1	ПРОСТОР ЗА НАКЛАДНИК	ПРОСТОР ЗА НАКЛАДНИК	ПРОСТОР ЗА НАКЛАДНИК	ПРОСТОР ЗА НАКЛАДНИК	ПРОСТОР ЗА НАКЛАДНИК	31.12	31.12
2	ПРОСТОР ЗА НАКЛАДНИК	ПРОСТОР ЗА НАКЛАДНИК	ПРОСТОР ЗА НАКЛАДНИК	ПРОСТОР ЗА НАКЛАДНИК	ПРОСТОР ЗА НАКЛАДНИК	1.12	1.12
3	ПРОСТОР ЗА НАКЛАДНИК	ПРОСТОР ЗА НАКЛАДНИК	ПРОСТОР ЗА НАКЛАДНИК	ПРОСТОР ЗА НАКЛАДНИК	ПРОСТОР ЗА НАКЛАДНИК	1.12	1.12
4	ПРОСТОР ЗА НАКЛАДНИК	ПРОСТОР ЗА НАКЛАДНИК	ПРОСТОР ЗА НАКЛАДНИК	ПРОСТОР ЗА НАКЛАДНИК	ПРОСТОР ЗА НАКЛАДНИК	1.12	1.12
5	ПРОСТОР ЗА НАКЛАДНИК	ПРОСТОР ЗА НАКЛАДНИК	ПРОСТОР ЗА НАКЛАДНИК	ПРОСТОР ЗА НАКЛАДНИК	ПРОСТОР ЗА НАКЛАДНИК	1.12	1.12
6	ПРОСТОР ЗА НАКЛАДНИК	ПРОСТОР ЗА НАКЛАДНИК	ПРОСТОР ЗА НАКЛАДНИК	ПРОСТОР ЗА НАКЛАДНИК	ПРОСТОР ЗА НАКЛАДНИК	1.12	1.12
7	ПРОСТОР ЗА НАКЛАДНИК	ПРОСТОР ЗА НАКЛАДНИК	ПРОСТОР ЗА НАКЛАДНИК	ПРОСТОР ЗА НАКЛАДНИК	ПРОСТОР ЗА НАКЛАДНИК	1.12	1.12
8	ПРОСТОР ЗА НАКЛАДНИК	ПРОСТОР ЗА НАКЛАДНИК	ПРОСТОР ЗА НАКЛАДНИК	ПРОСТОР ЗА НАКЛАДНИК	ПРОСТОР ЗА НАКЛАДНИК	1.12	1.12
УКУПНО						31.12	31.12

... ПОШТА 11073 "Београд 129"
 ул. Јулије Савићине бр. 9/а, Београд

... **ПОШТА ОБЈЕКТА - ИНТЕРИЈЕР** ...

... **ПОШТА 11073 "Београд 129"** ...

... **ПОШТА ОБЈЕКТА - ИНТЕРИЈЕР** ...

... **ПОШТА ОБЈЕКТА - ИНТЕРИЈЕР** ...

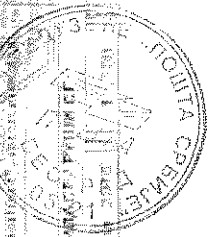

Handwritten signatures and marks at the bottom right corner.

ПОШТА 11073 "Београд 129"
 булевар Београдца Бр. 94, 11073 Београд

ПОШТА

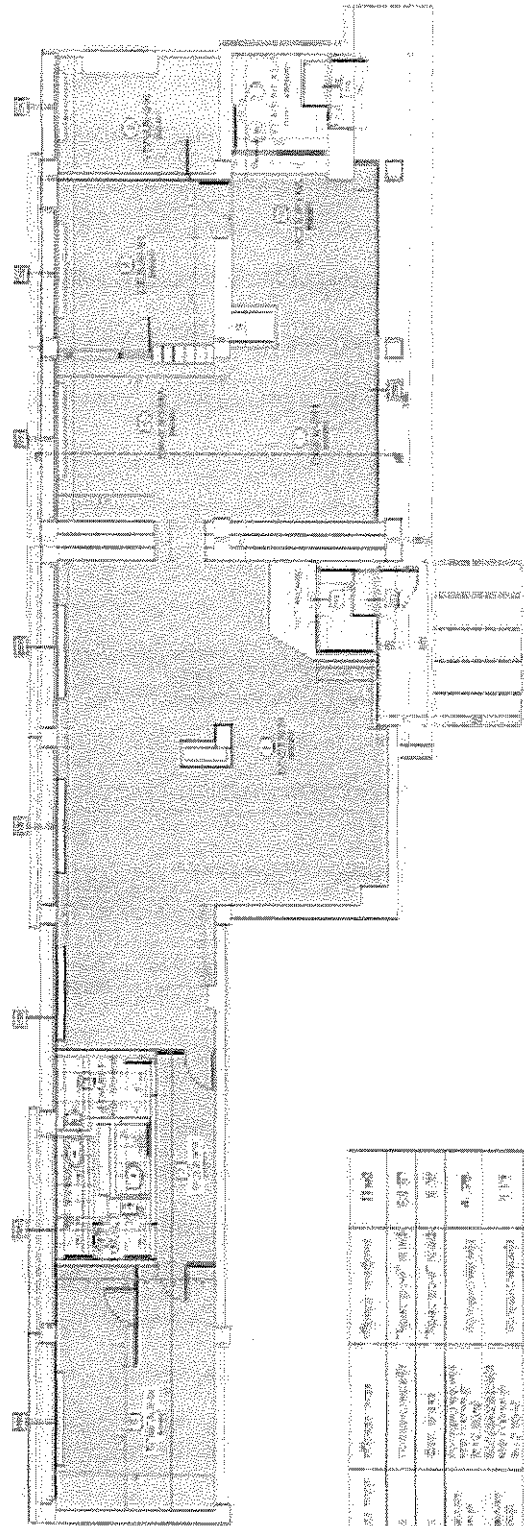

ПРЕЧИНА 5

№	назив просторије	опис простора	опис просторије	укупна површина	Плош
1	КУКУЛА	кукунара	кукунара	4,20	4,20
2	КУКУЛА	кукунара	кукунара	4,20	4,20
3	КУКУЛА	кукунара	кукунара	4,20	4,20
4	КУКУЛА	кукунара	кукунара	4,20	4,20
5	КУКУЛА	кукунара	кукунара	4,20	4,20
6	КУКУЛА	кукунара	кукунара	4,20	4,20
7	КУКУЛА	кукунара	кукунара	4,20	4,20
8	КУКУЛА	кукунара	кукунара	4,20	4,20
9	КУКУЛА	кукунара	кукунара	4,20	4,20
10	КУКУЛА	кукунара	кукунара	4,20	4,20
11	КУКУЛА	кукунара	кукунара	4,20	4,20
УКУПНО ПРОСТОРИЈЕ					177,75

ПОШТА 11073 "Београд 129"

ПРЕЧИНА 5

Београд, Булевар Београдца Бр. 94, 11073 Београд

ПРЕЧИНА 5

Београд

11073

ПОШТА 11073 "Београд 129"

Београд

AP
9.78
M
2

ПОШТА 11073 "Београд 129"
ул. Зурин Гагарина Бр. 99, 11091 Београд

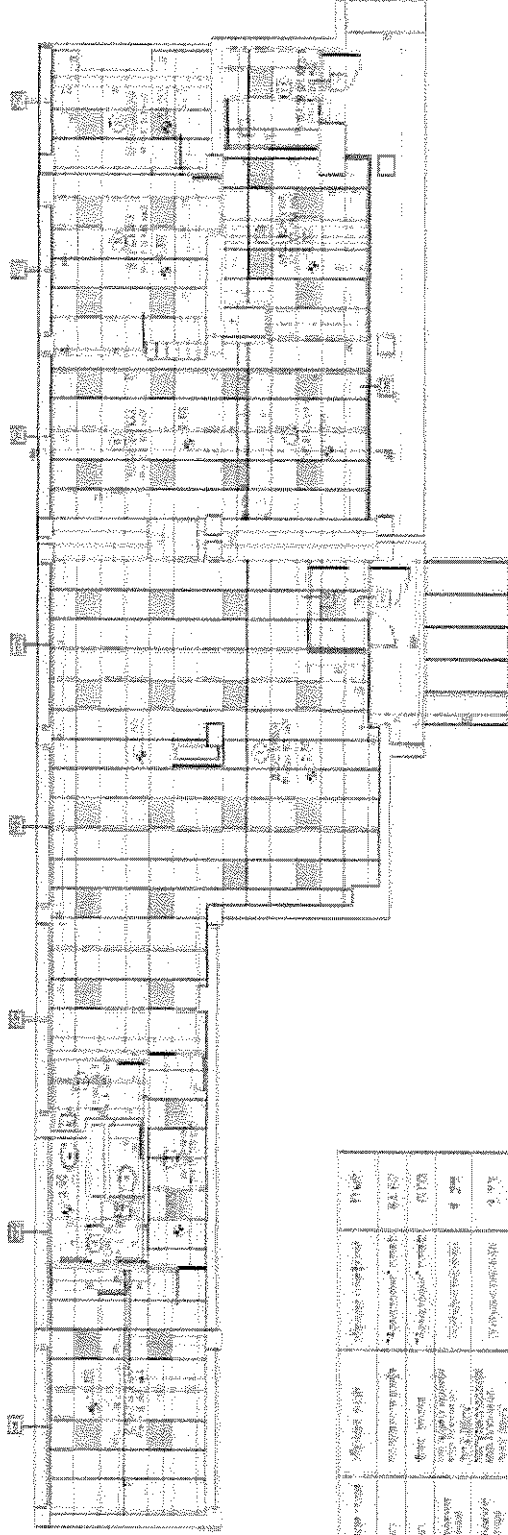

ПОШТА :

№	назив простора	укупна површина	укупна површина	укупна површина	површина по кабинету
1	РЕСЕТОВИ	20,00	20,00	20,00	20,00
2	КАБИНЕТИ	10,00	10,00	10,00	10,00
3	ТЕЛЕФОН	10,00	10,00	10,00	10,00
4	ТЕЛЕФОН	10,00	10,00	10,00	10,00
5	ТЕЛЕФОН	10,00	10,00	10,00	10,00
6	ТЕЛЕФОН	10,00	10,00	10,00	10,00
7	ТЕЛЕФОН	10,00	10,00	10,00	10,00
8	ТЕЛЕФОН	10,00	10,00	10,00	10,00
9	ТЕЛЕФОН	10,00	10,00	10,00	10,00
10	ТЕЛЕФОН	10,00	10,00	10,00	10,00
11	ТЕЛЕФОН	10,00	10,00	10,00	10,00
12	ТЕЛЕФОН	10,00	10,00	10,00	10,00
13	ТЕЛЕФОН	10,00	10,00	10,00	10,00
14	ТЕЛЕФОН	10,00	10,00	10,00	10,00
15	ТЕЛЕФОН	10,00	10,00	10,00	10,00
16	ТЕЛЕФОН	10,00	10,00	10,00	10,00
17	ТЕЛЕФОН	10,00	10,00	10,00	10,00
18	ТЕЛЕФОН	10,00	10,00	10,00	10,00
19	ТЕЛЕФОН	10,00	10,00	10,00	10,00
20	ТЕЛЕФОН	10,00	10,00	10,00	10,00
21	ТЕЛЕФОН	10,00	10,00	10,00	10,00
22	ТЕЛЕФОН	10,00	10,00	10,00	10,00
23	ТЕЛЕФОН	10,00	10,00	10,00	10,00
24	ТЕЛЕФОН	10,00	10,00	10,00	10,00

Кр. број: БИ/11073/1073/1073/1073
Кр. број: БИ/11073/1073/1073/1073
Кр. број: БИ/11073/1073/1073/1073
Кр. број: БИ/11073/1073/1073/1073
Кр. број: БИ/11073/1073/1073/1073

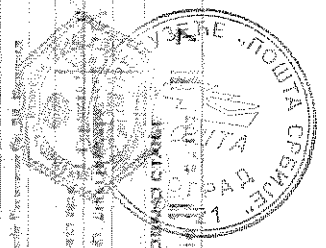

Handwritten initials or signatures at the bottom right of the page.

ПОШТА 11073 "БЕОГРАД 129"
ул. Јулија Галерина бр. 19, Нови Београд

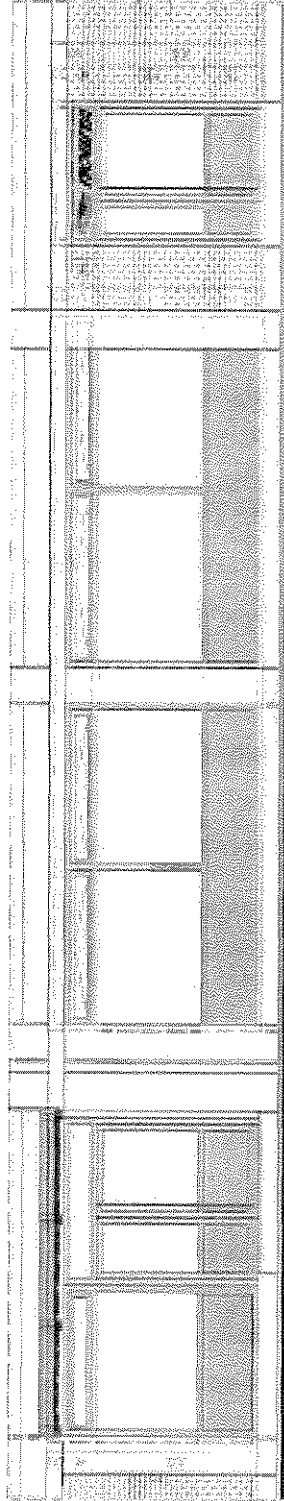

УПАВЕЖА ПОРТАЛ - ПРОЈЕКТ ДЕТАЉА ПОШТА БР. 129

ПОШТА	11073	БЕОГРАД 129
УПАВЕЖА ПОРТАЛ	ПРОЈЕКТ ДЕТАЉА	ПОШТА БР. 129
Датум издања	17.01.2017	
Издање	1	
Страна	1	
Лист	17	
Масштаб	1:100	
Димензије	210x297	
Тираж	1	
Укупно листова	17	
Укупно страна	17	
Укупно издања	1	
Укупно копија	1	
Укупно примерака	1	
Укупно копија	1	
Укупно примерака	1	

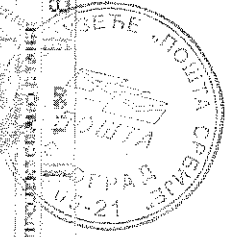

Handwritten notes and signatures at the bottom right corner.

ПОШТА 31073 "Београд 129"
ул. Јулија Гаспарић бр 04, Нови Београд

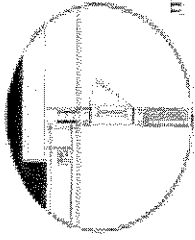

ДЕТАЉ - ДП

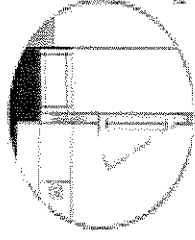

ДЕТАЉ - ДП

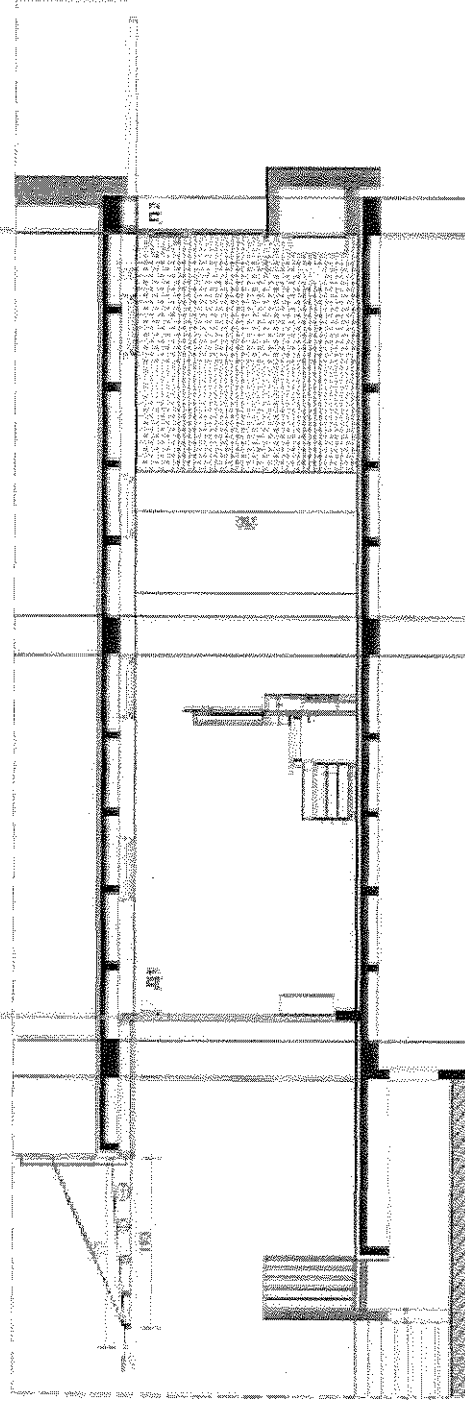

ПЛАН ПРВОГ ЕТАЖА ПОШТАРНОГ БИРОА 2/1/21

Проектант	УИП Градског Већа Беога	Листови	Табела
Наручилац	ПОШТА 31073 "Београд 129"	Листови	Табела
Извршилац пројекта	ГЛАВНИ АРХИТЕКТ НАСТАВНИК ПРОЈЕКТА КОЛУГАЊАК	Листови	Табела
Листов	ПОШТАРНО БИРО	Листови	Табела
Одговорни пројекат	ПЕТАРОВИЋ ДРАГО	Листови	Табела
Пројекат	ПОШТАРНО БИРО	Листови	Табела
И	ПОШТАРНО БИРО	Листови	Табела

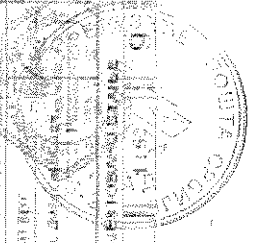

Handwritten notes and signatures at the bottom right of the page.

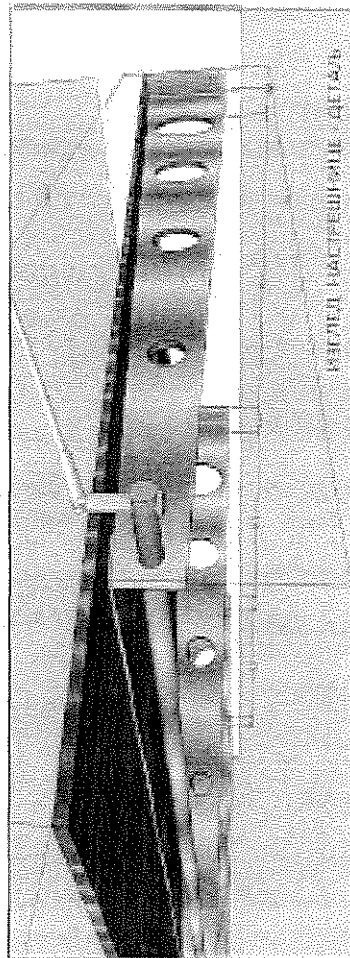
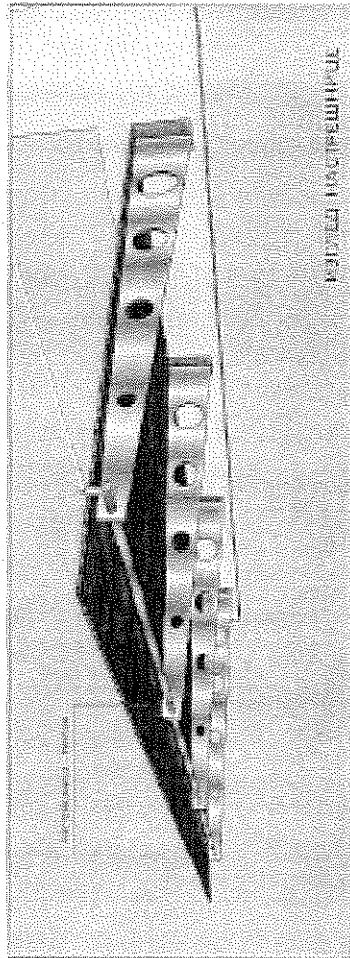
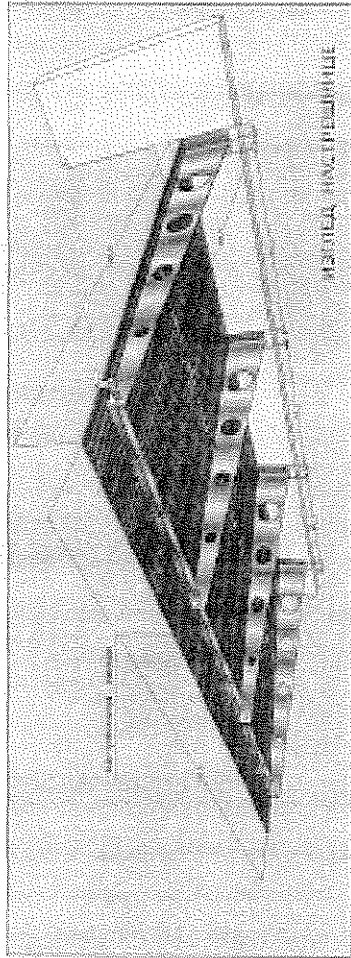

ПОШТА 11073 "Београд 129"
ул. Јулија Гагарина бр. 94, Београд

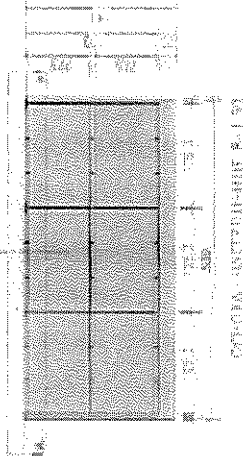
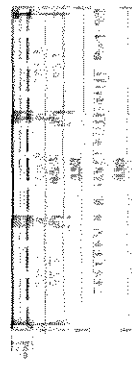
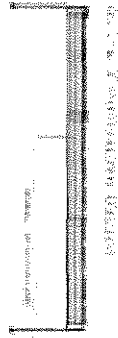
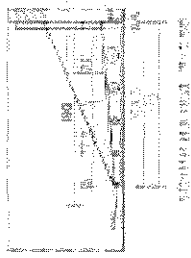

ИЗДАЈИТЕЉ	ЈП "Пошта Србије" Београд
ПРОЈЕКТОРА	ИЗЈАВА ЗА ЗАШТИТУ ПРАВА АУТОРА
ДИЗАЈНИ	ГРОБНИ АРХИТЕКТОНСКИ ПРОЈЕКАТ
НАМЕНА	Градња Поштоматског одељења
ОСНОВНИ НАМЕНА	Градња Поштоматског одељења
ТРАЈНОСТ	10
НАМЕНА	ПОШТА
ОСНОВНИ НАМЕНА	ПОШТА

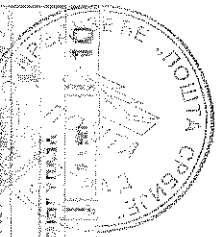

Be
2017.08.10

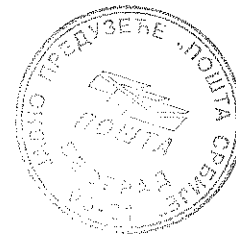

ВРСТА ШЕМЕ	РЕКЛАМА
ОЗНАКА У ПЛАНУ	СПОЛЈНА РЕКЛАМА

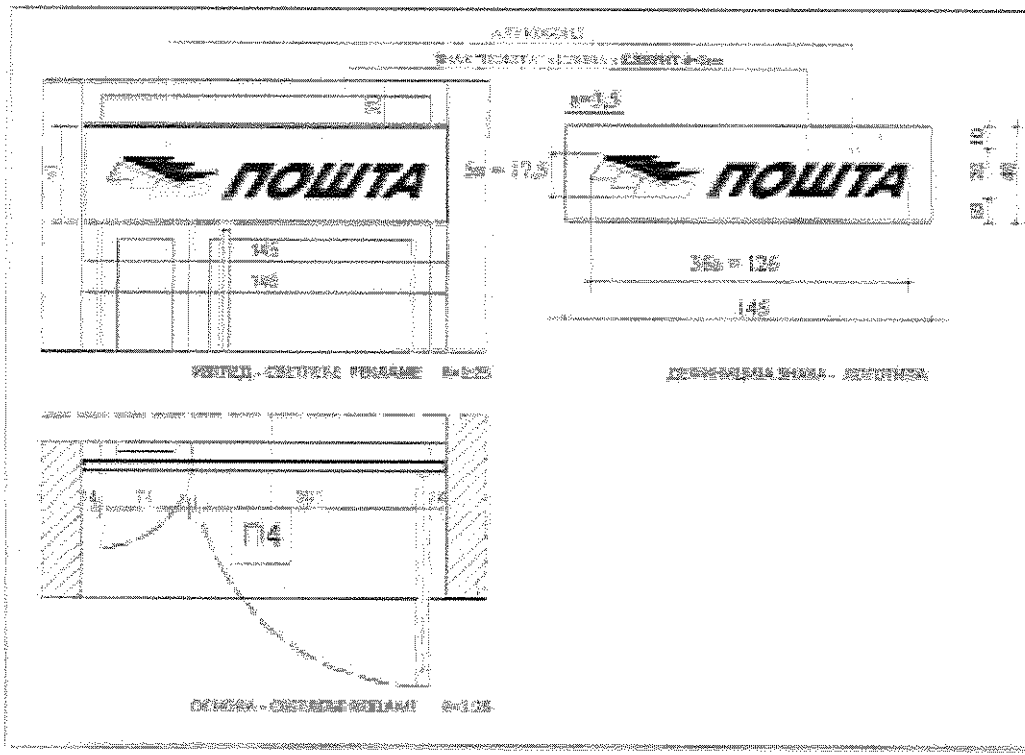

ОСНОВНЕ МЕРЕ	145/40
ПОШТА БЕОГРАД Г.П. ул. Лујиза Јаковина бр. 24	УКУПНО
ВИСОКО ПРИЗЕМЉЕ	1
УКУПНО	

МАТЕРИЈАЛ

Делови ознаке изложени "Текст" од одговарајућег произвођача. Делови ознаке се ра-
 звођују и постављају на одговарајуће површине различитих материјала на основу
 одређеног стандарда.

СРЕДИ	
МЕСТО	На вратима, капија или сличног улаза.
ПРИМЕЦА	Сви меређаци на лицу места.

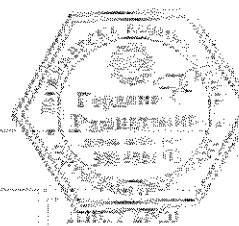

11

Handwritten signatures and initials.



ВРСТА ШЕМЕ	СТОЈАРСКИ РАДОВИ	
ОЗНАКА У ПЛАНУ	УЊУТРАШЊА ВРАТА	(B1)

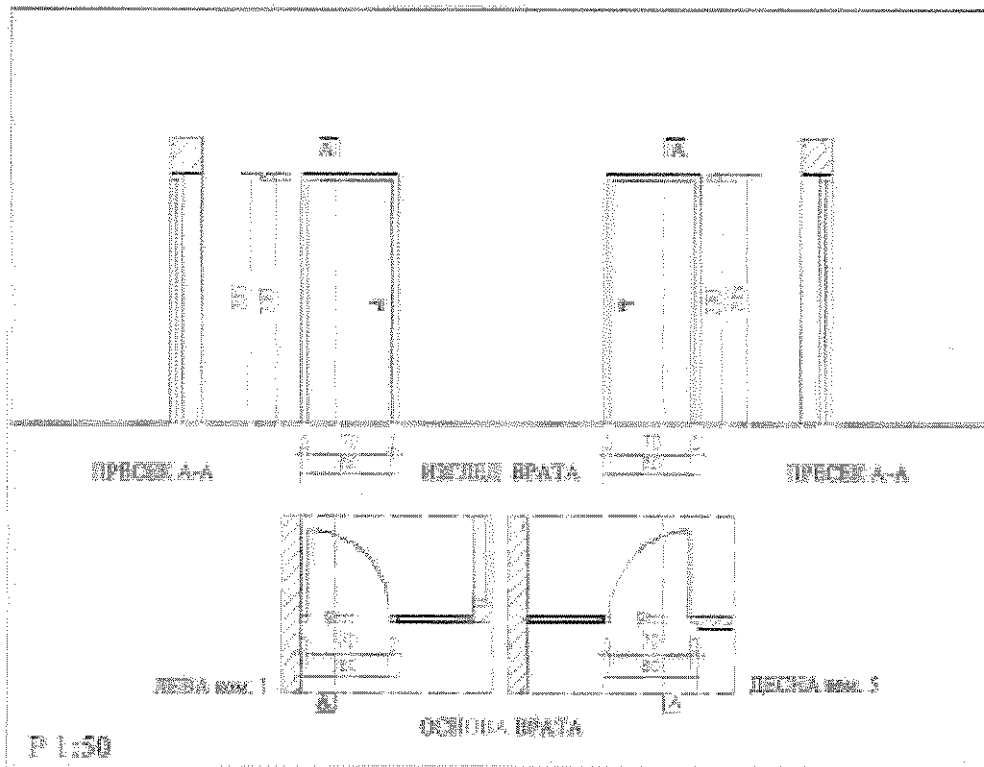

ЗИДАРСКА МЕРА	30202		
НАЧИН ПУСТАЊА	СТАНДАРДНО, пречишћено		
ПОШТА БЕОГРАД ПР ЗА ПУСТАЊЕ РАДОВА	ДЖНА	Д-ЖНА	УКУПНО
ВИСОКО ПРИЗЕМЉЕ	2	4	6
УКУПНО:			6

МАТЕРИЈАЛ

Изадати су пројекат и монтажне конструктивно-техничке цртежи врата. Изадати су и појединачни пројекти изградње доводног водовода. Кратак опис је дуплициран (дупло-објекат), у два по дрвену, металну, плуно картонасу ваљу. Врата су израђена по стандарду, кромчењама израђеним, металним (објекат) по тр-кучи, као и кромчењама израђеним у дрвену. Конструктивни врата се израђују по стандарду Београд по стандарду Пројектата са свим потребним техничким цртежима и уградњу у зиду извршавају и изградње доводног водовода. Такође, израђују се решетки према спецификацији у складу са радним планом изградње водовода. Објекат по команди финално израђено и уградено.

МЕСТО У просторном унутрашњем делу.

ПРИМЕЋА Све мере узети из плану места.

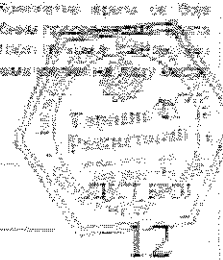

20
H
D
M
M

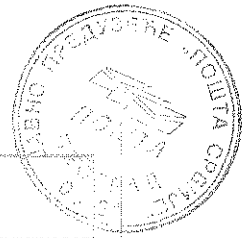

ВРСТА ШЕМЕ	АЛУМИНИЈУМСКА
ОЗНАКА У ПЛАНУ	ПОШТА 11073 "Београд 129"

ФАСАДНА ПЛАСТИФИЦИРАНА АЛУМИНИЈУМСКА СТОЛАРИЈА

ПЛАСТИФИЦИРАНА АЛУМИНИЈУМСКА СТОЛАРИЈА СЕ РАДИ ОД УОВОЈЕНИХ ТИПСКИХ АЛУМИНИЈУМСКИХ ПРОФИЛА СА ТЕРМО ПРЕРИДОМ, У ОВЕМУ ПРЕМА ШЕМИ, ДЕТАЉИМА И РАДИОНИЧКИМ ЦРТЕЖИМА,
 ОСНОВНА НОСЕЋА КОНСТРУКЦИЈА ЈЕ ОД АЛУМИНИЈУМСКИХ НУТИЈАСТИХ ПРОФИЛА СА ТЕРМО ПРЕРИДОМ, ШТОКОВИ СЕ УГРАЂУЈУ ПО СИСТЕМУ „СУВЕ МОНТАЖЕ“ ПРЕКО МЕДИЈУМНИХ ФЛАХОВА АНКЕРОВАНИХ У ЗИД, ПО ЦЕЛОМ ОБИМУ ОТВОРА. ИЗВЕСТИ ЗАПТИВАЊЕ „ЛУР ПЕНОМ“.
 ПРЕМА ВЕЛИЧИНИ КРИЛА ОДРЕДИТИ БРОЈ ШАРКИ И НОСИВОСТ ИСТИХ. ПО ЦЕЛОМ ОБИМУ КРИЛА РАДИ СЕ ДВОСТРУКИ ДИКТИНГ ПРОФИЛ /МИН. В ПРЕРИДОПА/. У СКОЛУ ШЕМЕ СУ ПОДПРОЗОРНА АЛУМИНИЈУМСКА ДАСКА И ПРЕРИВНИ ОБИМНИ ПРОФИЛИ +/ВЕВЕ СА ЗИДОМ /.
 ВСТАКЉЕЊЕ-ТЕРМОИЗЛОВАНИМ СТАКЛОМ 4-16-4. ОБА СТАКЛА СУ ФЛОТ, БЕЗБЕЛНА. ЗАПТИВАЊЕ СТАКЛА И КРИЛА ОБЕЗБЕЂУЈЕ СЕ ТИПСКИМ ПУМЕНИМ УРАМАМА.



ЛЕВА ВРАТА

ДЕСНА ВРАТА

МЕСТО	У фасадном зиду.
ПРИМЕДБА	Сва мере узети на лицу места.

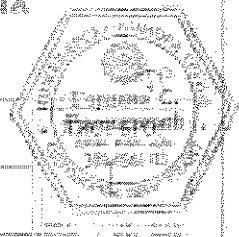

Handwritten notes and signatures in the bottom right corner, including the name 'M. V. R.' and other illegible markings.

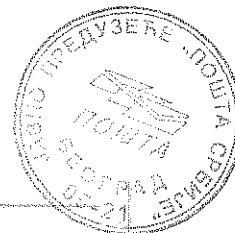

ВРСТА ШЕМЕ	АЛУМИНИЈУМСКА
ОЗНАКА У ПЛАНУ	ПОШТА 11073 "Београд 129"

ФАСАДНА ПЛАСТИФИЦИРАНА АЛУМИНИЈУМСКА СТОЛАРИЈА :

П1 - УЛАЗНИ ПОРТАЛ	дим: 330/265cm	m ² = 0.75
П2 - УЛАЗНИ ПОРТАЛ/ВЕТРОБРАНСКА ВРАТА	дим: 147+185/265cm	m ² = 6.80
П3 - ПОРТАЛ / ИЗЛОК	дим: 727+54/265cm	m ² = 20.70
П4 - УЛАЗНА ВРАТА	дим: 145/265cm	m ² = 3.87
П5 - ВЕТРОБРАНСКА УНИТАДЊА ВРАТА	дим: 233/265cm	m ² = 6.17
П6 - ДВОКРИЛНИ ФАСАДНИ ПРОЗОР	дим: 313/170cm	m ² = 5.35
П7 - ТРОКРИЛНИ ФАСАДНИ ПРОЗОР	дим: 365/170cm	m ² = 6.51
П8 - ТРОКРИЛНИ ФАСАДНИ ПРОЗОР	дим: 378/170cm	m ² = 6.48
П9 - ДВОКРИЛНИ ФАСАДНИ ПРОЗОР	дим: 320/170cm	m ² = 5.44
П10 - ДВОКРИЛНИ ФАСАДНИ ПРОЗОР	дим: 330/170cm	m ² = 5.61
П11 - ДВОКРИЛНИ ФАСАДНИ ПРОЗОР	дим: 327/170cm	m ² = 5.56
П12 - ДВОКРИЛНИ ФАСАДНИ ПРОЗОР	дим: 258/170cm	m ² = 4.39
П13 - ДВОКРИЛНИ ФАСАДНИ ПРОЗОР	дим: 212/170cm	m ² = 3.60

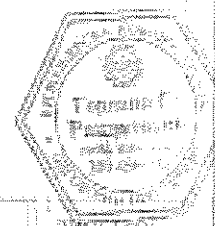

МЕСТО	У фасадном зиду.	ЛИСТ БОЈ 2
ПРИМЕТБА	Све мере узете из левог зида.	

Handwritten signatures and initials.

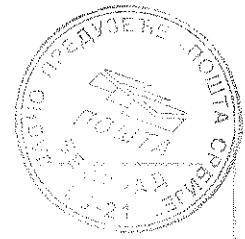

БРСТА ШЕМЕ

АЛУМИНАРИЈА

ОЗНАКА У ПЛАНУ

УЛАЗНИ ПОРТАЛ - НОВО СТАЊЕ

П1 П2

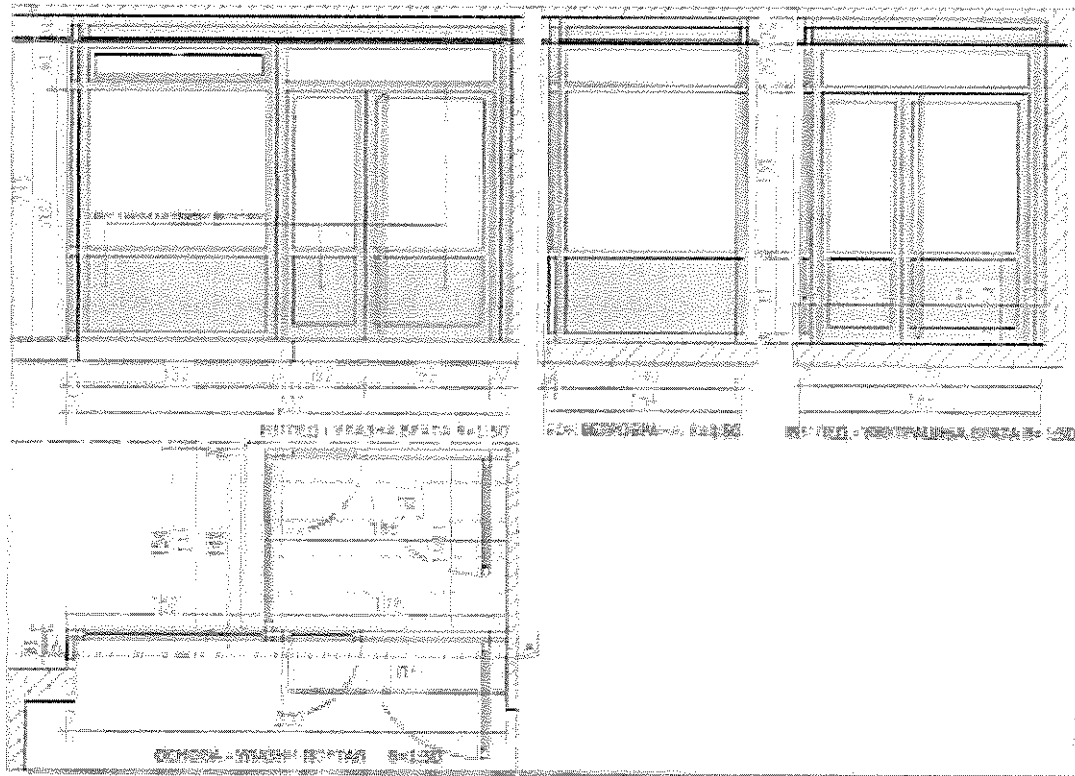

ЗИДАРСКА МЕРА

3100x5+147+100/200

НАЧИН ОТВАРАЊА

СТАНДАРДНО, ВЕРТИКАЛНО

**ПОИТА БЕОГРАД ПП
ул. Бунџа Гагарина бр. 94**

РЕГИОН

ВИСОКО ПРИЗЕМЉЕ

УКУПНО:

1

МАТЕРИЈАЛИ

П1. По изводу тендерне документације израда је уградње алуминаријског портала на фасаду зграде по изводу пројекта у износу од 3100x5+147+100/200 мм. Фасада је израђена од црвене терацотне опеке са вањском и унутрашњом гипсованом зидом. Алуминаријски портал је израђен од алуминијумског профила са три дела: два вентилациона и један непропусан. Вентилациони делови портала су израђени од алуминијумског профила са стакленим вентилационим стравницама. Непропусни део портала је израђен од алуминијумског профила са двојним стакленим вентилационим стравницама. Израда портала је у складу са пројекатним решењима и стандардима. Сва материјала која се налази у тендерној документацији морају бити одобрена од стране надлежних органа. Сва материјала која се налази у тендерној документацији морају бити одобрена од стране надлежних органа. Сва материјала која се налази у тендерној документацији морају бити одобрена од стране надлежних органа.

МЕСТО

У ФАСАДНОМ ЗИДУ.

ТЕРМИНЕЦА

Сво мере уопште на месту.

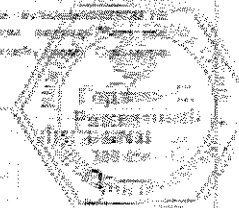

20
 12.4.9
 50 H

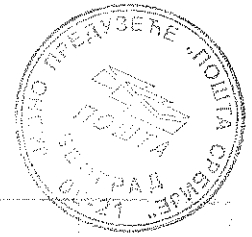

ВРСТА ШИМЕ	АЛУМИНАРИЈА
ОЗНАКА У ПЛАНУ	ФАСАДНИ ПОРТАЛ - НОВО СТАВЕ ПЗ

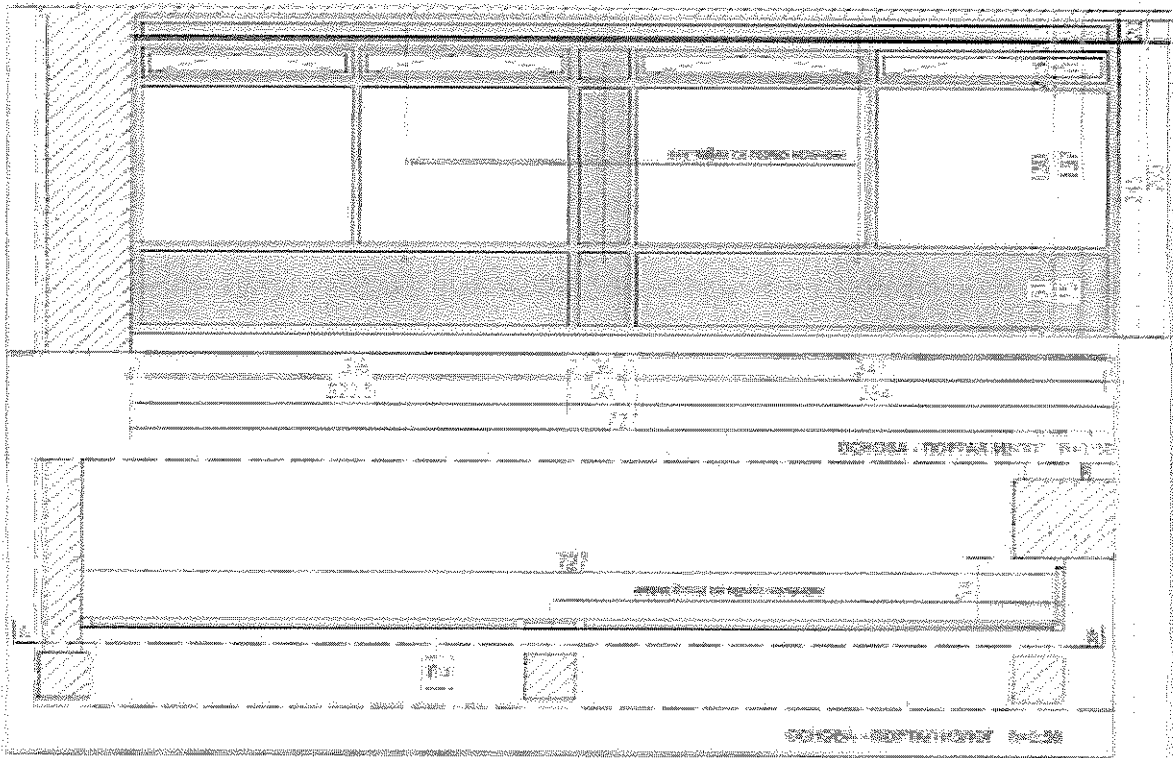

ВИДАРСКА МЕРКА	ПМ-4/2015
НАЧИН ОУВАРАЊА	СТАНДАРДНО, прена шени

ПОШТА БЕОГРАД 124
ул. Јурка Гагарина Бр. 44

ВРСКО ПРЕЗЕМЉЕ

УКУПНО: 1

МАТЕРИЈАЛ

По Материјално-техничкој спецификацији за израду алуминијумских фасадних система, у складу са стандардом ПМ-4/2015, израђени фасадни системи израђени су од алуминијумских профила, стакла и осталих материјала на основу стандарда ПМ-4/2015. Пројекат је израђен у складу са стандардом ПМ-4/2015. Све материјале израђене су у складу са стандардом ПМ-4/2015. Све материјале израђене су у складу са стандардом ПМ-4/2015. Све материјале израђене су у складу са стандардом ПМ-4/2015.

МЕСТО У фасадном зиду.

ПРИМЕДА Све мере узете на месту изградње.

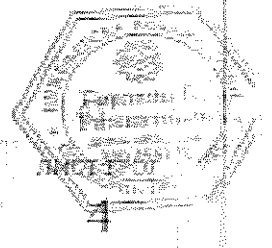

de m.p.
ne
H B



ВРСТА ШЕМЕ

АЛУМИНИЈУМ

ОЗНАКА У ПЛАНУ

ФАСАДНИ ПРОЗОР

ПБ

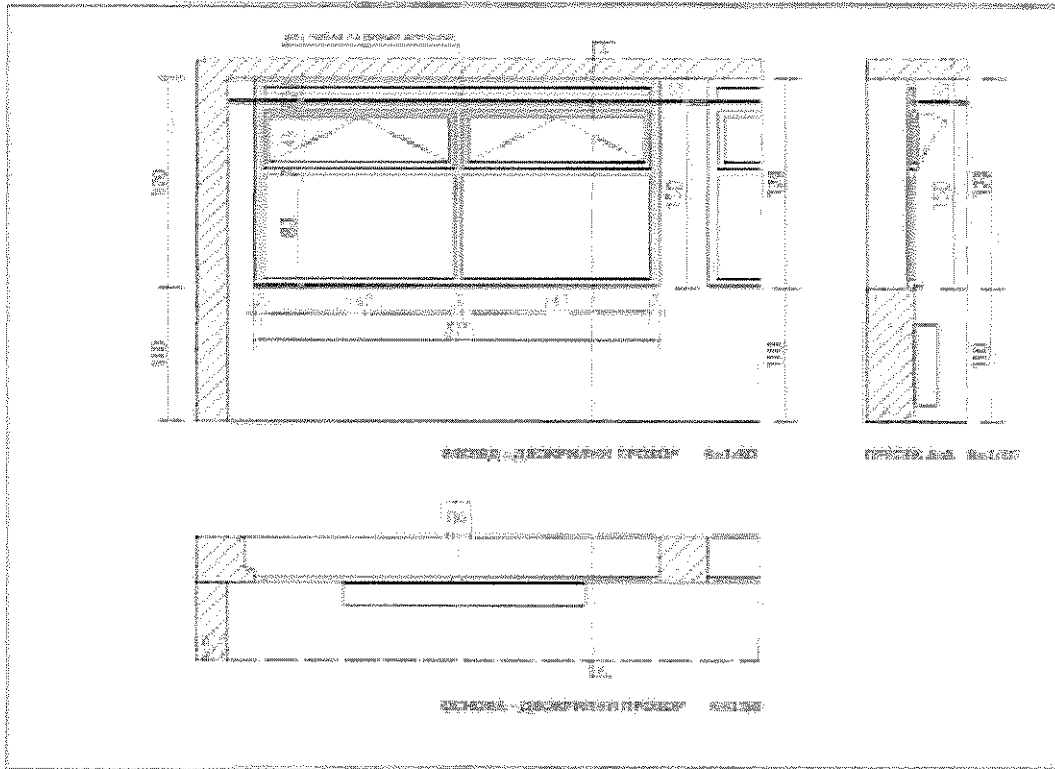

ИЗДАЈСКИ ЛИСТА

МЕСТО

НАЧИН ОТВАРАЊА

СТАНДАРДНО, отварање нагоре

ПОШТА БЕОГРАД 124
КАТОВИЦА / Катини бр 94

УКУПНО

ВКУПНО ПРИЈЕМАЊЕ

УКУПНО:

МАТЕРИЈАЛ

ТЕХНИЧКИ ПРОЗОР

ПБ - Пројекат фасадних и монтажних алуминијумских прозора са терасним профилима са вертикалним отварањем и ПБ-1000 (алуминијумски) - Пројекат са две панеле (лево и десно) одвојеном плетом и плетом са отварањем на горе и доље. У горњој левој панели вертикално отварање је изведено са алуминијумским плетом са терасним профилима. У доњој левој панели вертикално отварање је изведено са алуминијумским плетом са терасним профилима. У горњој десној панели вертикално отварање је изведено са алуминијумским плетом са терасним профилима. У доњој десној панели вертикално отварање је изведено са алуминијумским плетом са терасним профилима. Пројекат изводиће се у складу са стандардом ПБ-1000 (алуминијумски) и стандардом ПБ-1000 (алуминијумски) у складу са стандардом ПБ-1000 (алуминијумски).

МЕСТО

У фасадном зиду.

ПРИМЕЉБА

Сва мере узете на месту изградње.

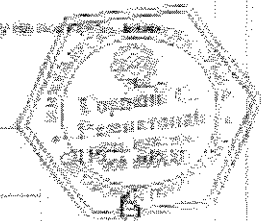

Handwritten signatures and initials in the bottom right corner.



ВРСТА ШЕМЕ

АЛУМИНАРЦИЈА

ОЗНАКА У ПЛАНУ

ФАСАДНИ ПРОЗОР

П7

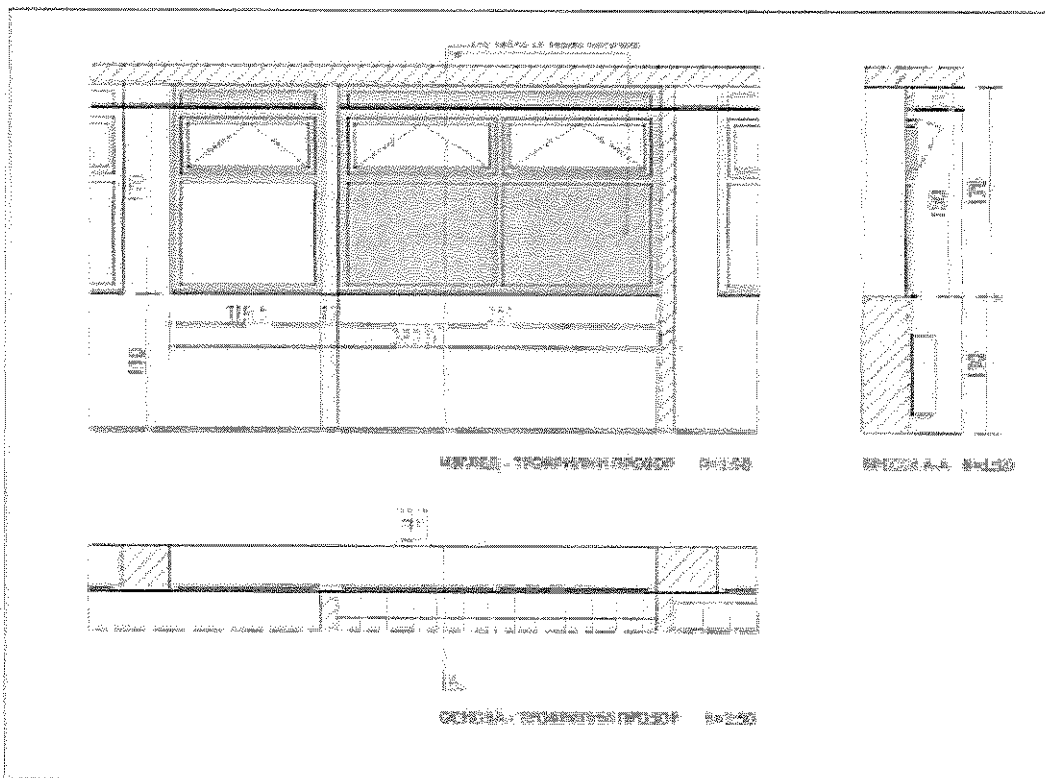

ЗИДАРСКА МЕРА

ЗЕМЉО

ПАРЦИОЛ ОДБИРАЊА

СТАНДАРДНА, група 1000

**ПОШТА БЕОГРАД 129
УЛУЦИЈА 1. Мајстрина Ср. №4**

УКУПНО

ВИСОКО ПРИЗЕМЉЕ

УКУПНО:

МАТЕРИЈАЛ

УПОУЗОРЕНИ ПРОЗОР

П7 - Материјал за израду фасадних (фасадних) прозора од алуминијумске конструкције по типу конструкције од алуминијума (алуминијумски профилни системи). Прозор је израђен по стандарду у две конструкције, док се фасадна стаклена плоча у групи са стаклом на ветус - као са остакљеним. У групи тако израђују стаклену плочу коју израђују по стандарду у две конструкције, док се израђују од алуминијума. П7 - стандард у конструкцији израђују тако израђују у складу са стандардом. У групи тако израђују алуминијумске конструкције од алуминијума. Прозор израђују по стандарду у две конструкције, док се израђују од алуминијума. Прозор израђују по стандарду у две конструкције, док се израђују од алуминијума. Прозор израђују по стандарду у две конструкције, док се израђују од алуминијума.

МЕСТО

У фасадном зиду.

ПРИМЕЉА

Сва мера узети на лицу места.

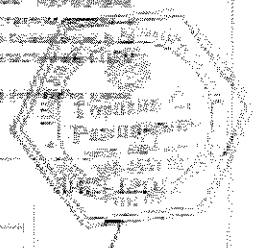

Handwritten notes and signatures:
le
1.9
ne
AFA

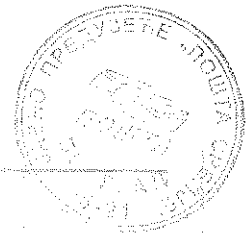

ВРСТА ШЕМЕ

АЛУМИНИЈУМА

ОБЈЕКА У ПЛАНУ

ФАСАДНИ ПРОЗОР

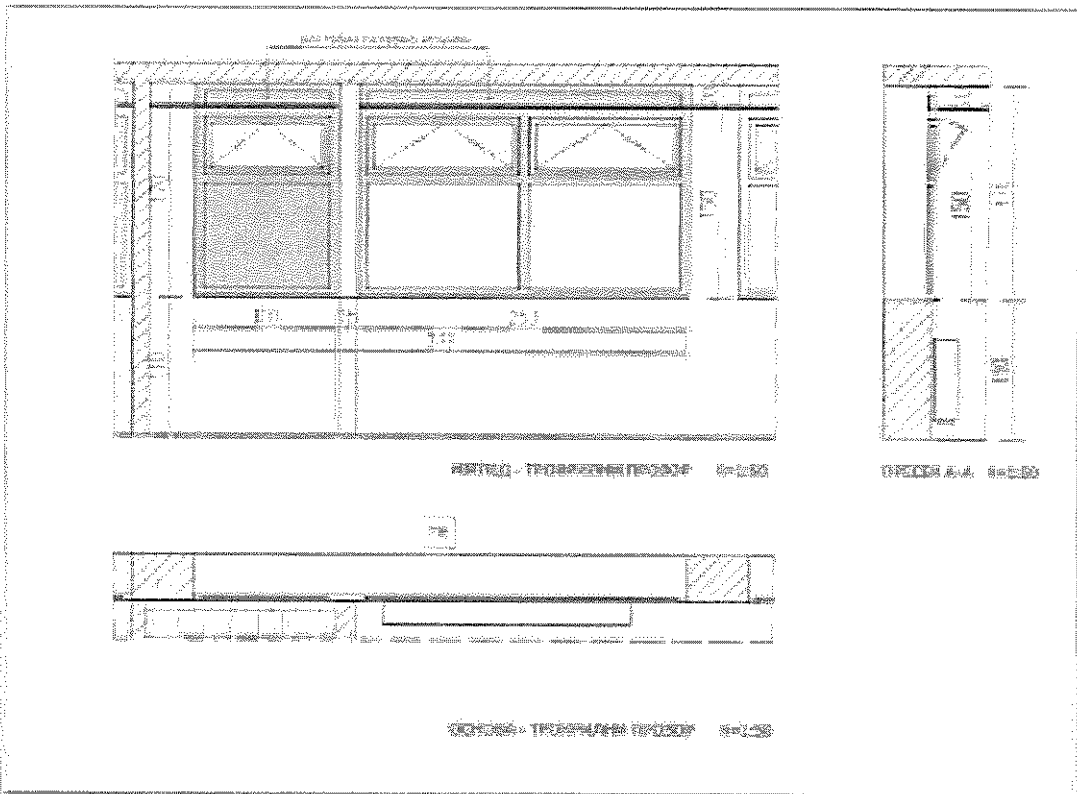

<p>ЦЕЛ И НАМЕНА ШЕМЕ</p>	<p>СТАЊИШТА</p>
<p>ВАЖНО ОТПРАЖАЊА</p>	<p>СТАНДАРДИСКИ, ВРСТА ШЕМЕ</p>
<p>ПОШТА БЕОГРАД ЦР УЛ. УГОЈАЦА ШТАРИЋА БР. 94</p>	<p>УКУПНО</p>
<p>ВИСОКО ПРИЗЕМЉЕ</p>	<p>1</p>
<p>УКУПНО :</p>	<p>1</p>
<p>МАТЕРИЈАЛ</p>	<p>ТРЕЋИНА ПРОЗОР ПВ - Окна типична и модерни окнасти прозор од алуминијума, којима се такође налази са металним оквиром и ПВ-стаклом (алуминијумски). Окна се налази на једном од стране, док се друга страна чине и чине са стаклом, на једној - на другој страни. У оквирима немају алуминијумски оквир, а постоје са металним оквиром. Окна се налази са металним оквиром и у оквирима налази металне оквирове. У оквирима налази металне оквире са свим оквирним деловима. Оквирима налази и оквирне и оквирне оквире, систем оквирних делова се налази са свим оквирним деловима, оквирима и оквирним деловима. Оквирима налази оквирне оквире са свим оквирним деловима. Оквирима налази оквирне оквире са свим оквирним деловима. Оквирима налази оквирне оквире са свим оквирним деловима. Оквирима налази оквирне оквире са свим оквирним деловима. Оквирима налази оквирне оквире са свим оквирним деловима.</p>
<p>МЕСТО</p>	<p>У оквирном прозору</p>
<p>ПРИМЕДА</p>	<p>Све мере узети на лицу места.</p>

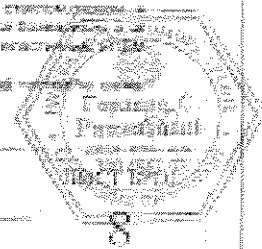

Handwritten signatures and initials in the bottom right corner, including what appears to be 'Jel' and 'M. S. S. H.'



ВРСТА ШЕМЕ

АЛУМИНИЈУМ

ОЗНАКА У ПЛАНУ

ФАСАДНИ ПРОЗОР

ПВ

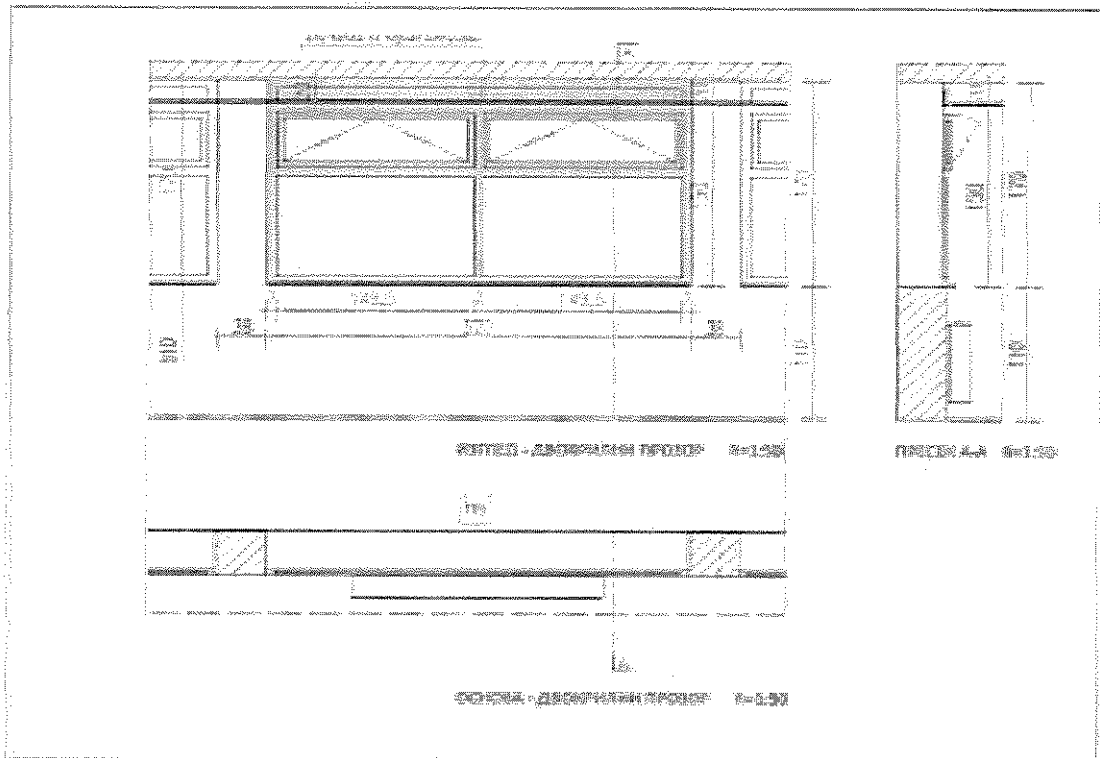

ВИДАРСКА КРЕЉА	100176
НАВИНИ ОТВАРАЊА	СТАНДАРДНО, БРАВО ПРАВО
ПОШТА БЕОГРАД 134 ул. Јудита Гагарина бр. 44	УКУПНО
ВИСОКО ПРИЗЕМЉЕ	1
УКУПНО:	
МАТЕРИЈАЛ	<p>ДИЈЕЛОВНИ ПРОЗОР</p> <p>ПВ - Ивица алуминијум и стакло (алуминијум-стакло) прозор са алуминијумским оквиром са термомостом од термоизолационог стакла 4+16+4mm. Ивица је од два слоја стакла (дебљина 6mm) одвојена рибачице и камена ватростална стаклена вуном (дебљина 10mm). Ивица (алуминијум) израђена је од алуминијума са анодним слојем. У оквиру рамова додатно је коришћено стакло са енергостежним филмовима. Стекло је извршено и унутрашњим стаклом, стаклом одвојено од спољњег стакла одвојеним слојем од термоизолационог стакла (дебљина 16mm) и стаклом одвојено од спољњег стакла одвојеним слојем од термоизолационог стакла (дебљина 16mm). Ивица је израђена од алуминијума са анодним слојем. Ивица је израђена од алуминијума са анодним слојем. Ивица је израђена од алуминијума са анодним слојем.</p> <p>Обраду за монтажу извршиће извођач. Провера радности по узору на пројекат. Како се ради о алуминијуму.</p> <p>Обраду по цртежу.</p>
МЕСТО	У фасадном зиду
ПРИМЕНЉА	Сама ивица уклапа се у оквиру израде.

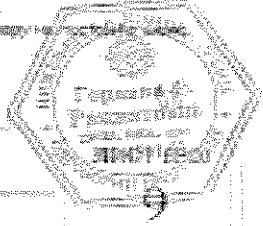

Handwritten signatures and initials

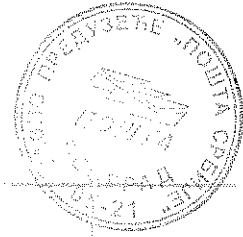

ВРСТА ШЕМЕ

АЛУМИНАРИЈА

ОЗНАКА У ПЛАНУ

ФАСАДНИ ПРОЗОР

Г10

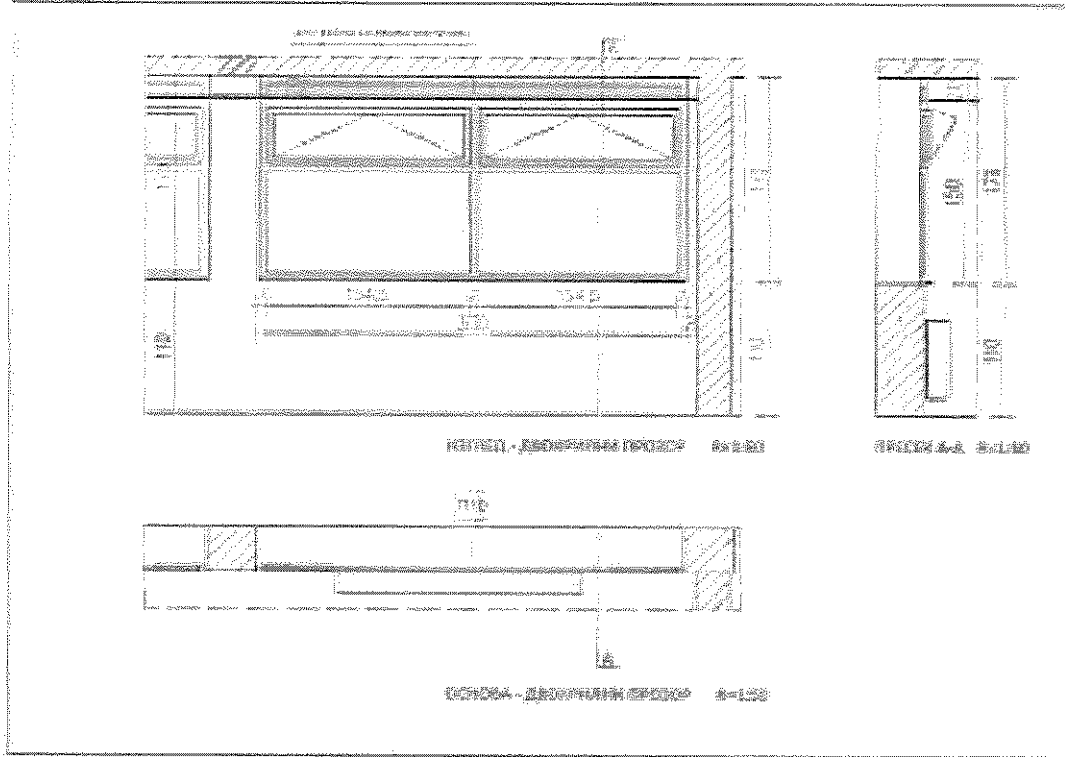

ЗИДАРСКА МЕРА	330x170
ШАЦИНЕ ОУТВАРАЊА	СТАНДАРДНО, према шемат
ПОШТА БЕОГРАД 130 Београд, Југослава бр. 94	УКУПНО
ВИСОКО ПИЗЕМЉЕ	
УКУПНО:	
МАТЕРИЈАЛ	<p>Дисциплина: Прозори</p> <p>Г10 - Алуминијумски прозорски оквир са стаклом, израђен од алуминијумских профила са површношћу анодираним алуминијумом. Стакло: 4+4+4mm (триплексно стакло). Поклопци од алуминијума са еластичним упорним елементима и гуменим инјекционим заптивачима. Стекло: 4mm (триплексно стакло) са еластичним упорним елементима и гуменим инјекционим заптивачима. Стекло: 4mm (триплексно стакло) са еластичним упорним елементима и гуменим инјекционим заптивачима.</p> <p>Обраду на металној конструкцији. Прозор уграђен на уграђеном месту.</p> <p>Својим материјалом: алуминијум, стакло.</p> <p>Обраду: Поштом Србије</p>
МЕСТО	У фасадном тиду
ПЕРИМЕТРА	Својим мере укупно на свом месту.

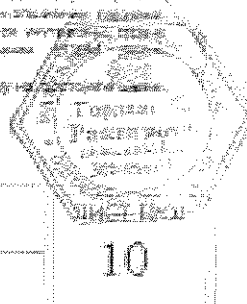

Handwritten notes and signatures in the bottom right corner.

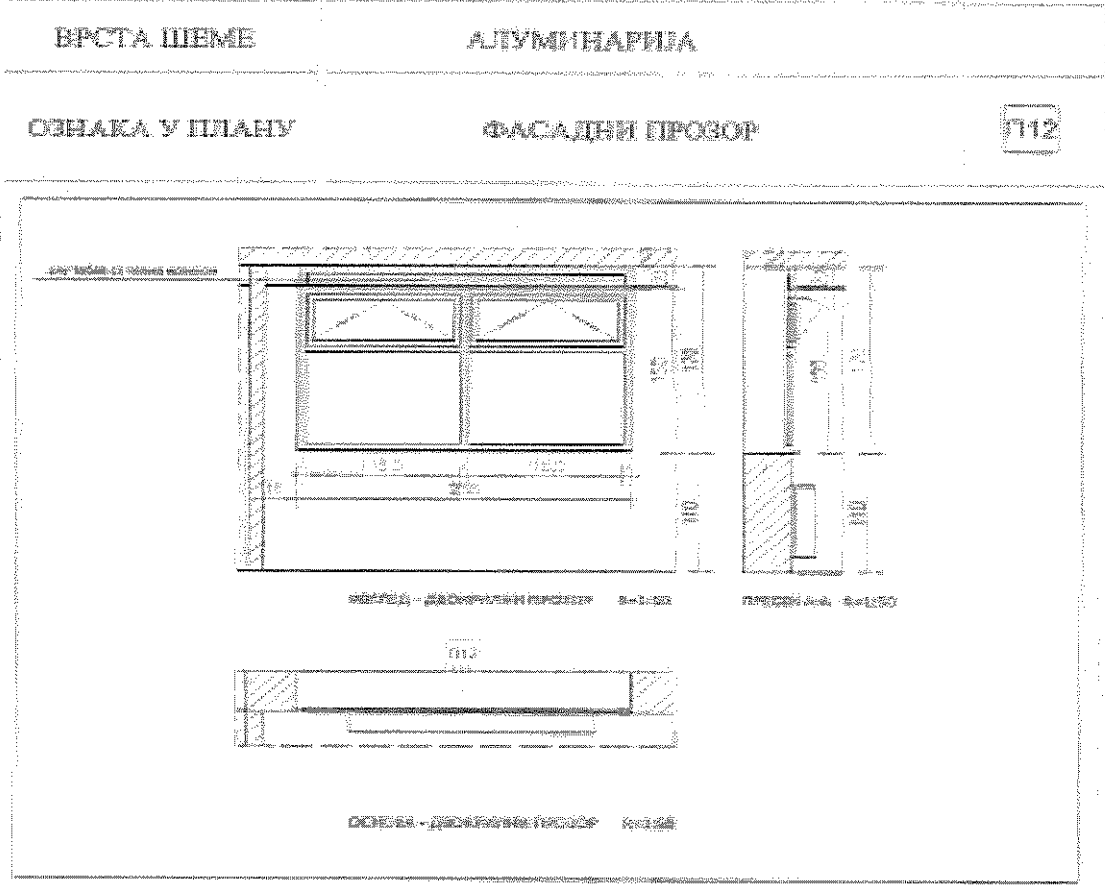
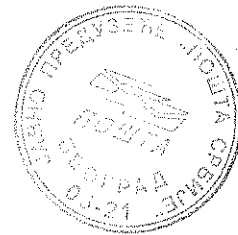

ЗГРАДСКА МРЕЖА	ОБЈЕКТ	
НАМЕНА СТВАРАЊА	СТАНДАРДНО, ПРОЈЕКТОРНИ	
ПОШТА БЕОГРАД 100 ул. Јужна Гигарина бр. 94	УКУПНО	
ВИСОКО ПРИЗЕМЉЕ	1	
УКУПНО:		
МАТЕРИЈАЛ	ПРОЈЕКТНИ ПРОЗОР ПНС (Пластични Нормални Систем) са алуминијумским оквиром са трипанелним стаклом. Пројекат са од два панела. Оквир са стандардним профилним системом са трипанелним оквиром. У оквирима две стране од стакла са алуминијумским оквиром са трипанелним оквиром. У оквирима две стране од стакла са алуминијумским оквиром са трипанелним оквиром. Овај материјал је изведен из алуминијумског система са трипанелним оквиром са трипанелним оквиром са трипанелним оквиром. Пројекат са од два панела. Оквир са стандардним профилним системом са трипанелним оквиром са трипанелним оквиром. Овај материјал је изведен из алуминијумског система са трипанелним оквиром са трипанелним оквиром са трипанелним оквиром.	
МЕСТО	У фасадном зиду.	
ПРИМЕБКА	Све мере унутрашње мере.	

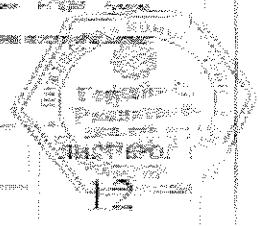

Је
 Пе
 12

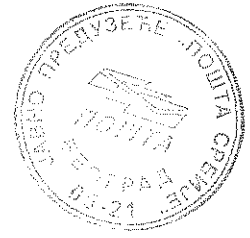

ВРСТА ШЕМЕ	АЛУМИНАРИЈА
-------------------	--------------------

ОБНАКА У ПЛАНУ	УНУТРАШЊА ВРАТА	П14
-----------------------	------------------------	------------

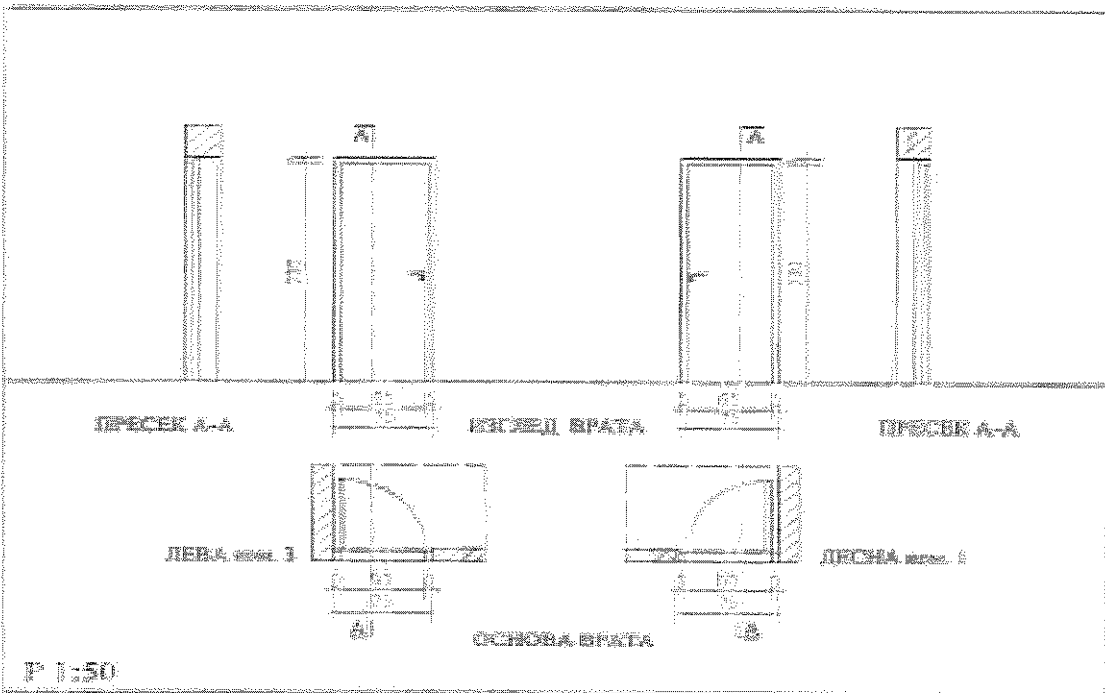

ВИДАРОКА МЕРКА	75-205
НАЧИН ОТВАРАЊА	СТАНДАРДНО, отвором налево
ПРЕДМЕТНЕ	ДВНА 3 ДВСНА 1 УКУПНО 4
УКУПНО:	4

МАТЕРИЈАЛ

СТАНДАРДНА ВРАТА У КАУТИНГОВИ ПОЛУ

П14 врата се постављају унутрашњим вратама унутрашњих врата у објектима намењеним за смештај државних органа Републике Србије и државних органа унитарних јединица локалне самоуправе. П14 врата се постављају унутрашњим вратама унутрашњих врата у објектима намењеним за смештај државних органа Републике Србије и државних органа унитарних јединица локалне самоуправе. Постављање врши се експлоатационом организацијом, обављајући се у складу са условима за постављање на месту, техничком документацијом, обављајући се у складу са условима за постављање на месту, техничком документацијом, обављајући се у складу са условима за постављање на месту, техничком документацијом.

МЕСТО	У припадности унутрашњих врата.	ПРЕДМЕТНЕ	4
ПРЕДМЕТНЕ	Све мере узете на месту извршења.	ПРЕДМЕТНЕ	14

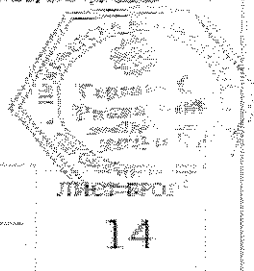

Handwritten initials and marks at the bottom right corner of the page.



**ПРЕДМЕР РАДОВА НА АДАПТАЦИЈИ ОБЈЕКТА
ПОШТЕ 11073 "БЕОГРАД 129." ул. Јурија Гагарина бр.94. Нови Београд**

А. АРХИТЕКТОНСКО-ГРАЂЕВИНСКИ И ЗАНАТСКИ РАДОВИ

Ред. Бр.	ОПИС ПОЗИЦИЈЕ	Јед. мере	Кол.	Једи. цена	УКУПНА
I	ДЕМОНТАЖА И РУШЕЊЕ				
	<p>НАПОМЕНА: Јединичном ценом ових радова обухваћено је чишћење као и транспорт неупотребљивог материјала и шута на градску депонију до 25 km удаљености, а употребљивог материјала, слагање без оштећења, на место које одреди Инвеститор и/или корисник простора уколико се ради о употребљивом материјалу (уз записник о примопредаји демонтираног материјала.). Обухваћени су и сви радови на спровођењу мера безбедности (људи, процеса рада и осталих делова објекта). Сва штемовања - демонтаже извести тако да оштећења буду минимална, применом одговарајућих заштитних средстава што је обухваћено јединичним ценама. Све позиције обухватају и монтажу покретне радне скеле у складу са прописима. Јединична цена обухвата израду комплетне позиције радова, (набавку основног, везног и материјала за заштиту, спољни и унутрашњи транспорт, израду, мере заштите, све хоризонталне и вертикалне преносе, чишћење и остале активности које су неопходне за квалитетно извођење ових радова. Овај опис је саставни део сваке појединачно описане позиције радова и исти не искључује примену важећих прописа у грађевинарству из ове области. Јединичне цене садрже све радне операције, утрошке материјала, помоћни алат које прописују "Општи, технички и посебни услови за извођење радова", за ову врсту радова, као и остале трошкове и зараду предузећа. Јединичном ценом ових радова обухваћено је рушење, разврставање и класификација, чишћење од шута са одвожењем шута на депонију која је за то одређена и монтажа и демонтажа радне скеле.</p>				
1	<p>Пажљива демонтажа фасадних застакљених прозора у металном раму са венецијанерима. Демонтира ни материјал прикупити, утоварити у камион и одвести на локацију коју одреди Инвеститор на удаљеност до 25 km. Обрачун по комаду. димензија 315x170cm.-</p>	ком.	1,00	x	=

*Je
Ne
R
H*

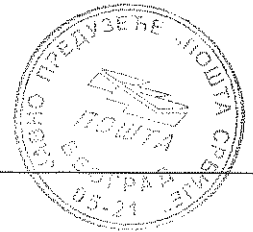

	П=5.35m ²						
	димензија 383x170cm.- П=6.51m ²	ком.	1,00	x		=	
	димензија 378x170cm.- П=6.43m ²	ком.	1,00	x		=	
	димензија 320x170cm.- П=5.44m ²	ком.	1,00	x		=	
	димензија 330x170cm.- П=5.61m ²	ком.	1,00	x		=	
	димензија 327x170cm.- П=5.56m ²	ком.	1,00	x		=	
	димензија 258x170cm.- П=4.39m ²	ком.	1,00	x		=	
	димензија 212x170cm.- П=3.60m ²	ком.	1,00	x		=	
2	Пажљива демонтажа решетке од челичних профила и флахова на уласку у благајну, са одвозом исте у радионицу извођача. Обрачун по ком. дим 144x279cm. - 4m ²	ком.	1,00	x		=	
3	Пажљива демонтажа решетки од челичних профила и флахова на прозорима, са одвозом исте у радионицу извођача. Обрачун по ком.						
	димензија 315x150cm.- П=4.72m ²	ком.	1,00	x		=	
	димензија 383x150cm.- П=5.75m ²	ком.	1,00	x		=	
	димензија 378x150cm.- П=5.67m ²	ком.	1,00	x		=	
	димензија 320x150cm.- П=4.80m ²	ком.	1,00	x		=	
	димензија 330x150cm.- П=4.95m ²	ком.	1,00	x		=	
	димензија 327x150cm.- П=4.90m ²	ком.	1,00	x		=	
	димензија 258x150cm.- П=3.87m ²	ком.	1,00	x		=	
	димензија 212x150cm.- П=3.18m ²	ком.	1,00	x		=	

de
M
H

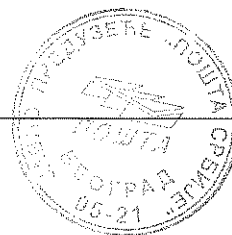

4	Пажљива демонтажа решетки од челичних профила и флахова на улазним порталима и излогу, са одвозом исте у радионицу извођача. Обрачун по ком.					
	димензија 330x245cm.- П=8.10m ²	ком.	1,00	x		=
	димензија (727+54)x245cm.- П=19.13.m ²	ком.	1,00	x		=
	димензија 146x245cm.- П=3.60m ²	ком.	1,00	x		=
5	Пажљива демонтажа фасадних застакљених портала и портала са вратима од метала са венечијанерима. Демонтирани портали записнички предати Инвеститору материјал прикупити, утоварити у камион и одвести на локацију коју одреди Инвеститор на удаљеност до 25 km. Обрачун се врши по 1 комаду.					
	улазни портал са вратима дим.368x265cm - П=9.75m ²	ком.	1,00	x		=
	улазни ветробран са вратима дим.(147+185)x265cm - П=8.80m ²	ком.	1,00	x		=
	портал / излог дим (727+56)x265cm - П=20.70m ²	ком.	1,00	x		=
	улазна врата дим.147x265cm - П=3.87m ²	ком.	1,00	x		=
	ветробранска унутрашња врата дим.233x265cm - П=6.17m ²	ком.	1,00	x		=
6	Обијање зидних керамичких плочица у санитарном чвору и архиви заједно са малтером до висине постојећих 1,50m. Обити плочице са малтером и кламфама очистити спојнице до	m ²	23,61	x		=

Handwritten signature and initials in the bottom right corner.

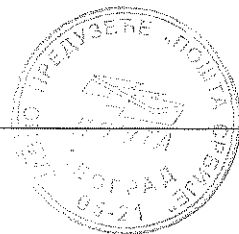

	дубине 2cm, а површину опеке очистити челичним четкама. Демонтирани материјал прикупити, утоварити у камион и одвести на депонију, на удаљеност до 25 km. Обрачун по m ² .					
7	Обијање подних керамичких плочица у оба санитарна чвора и архиви. Демонтирани материјал прикупити, утоварити у камион и одвести на депонију, на удаљеност до 25 km. Обрачун по m ² .	m ²	8,00	x		=
8	Демонтирање конструкције пултева у: благајни дужине 190cm; у достави дужине 300cm; у испоруци дужине 355cm. Пултеви су висине 110cm и дубине 80cm, обложени дрвеном конструкцијом уз горњи део пулта од обострано обложене дрвене конструкције. Пажљива демонтажа шалтерског стакла. Демонтирани материјал прикупити, утоварити у камион и одвести на локацију коју одреди Инвеститор на удаљеност до 25km. Обрачун по m ¹	m ¹	8,45	x		=
9	Демонтажа уградних и архивских плакара и дрвене ламперје на зиду и око стуба сале доставе, као и преградних дрвених зидова између благајне, ходника и доставе у дужине 12,88 m, висине до 279cm. Демонтирани материјал прикупити, утоварити у камион и одвести на депонију на удаљеност до 25 km.					

Handwritten notes and signatures in the bottom right corner.

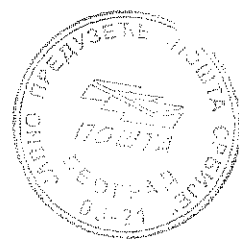

	Обрачун по m1	m'	12,88	x	=
10	Рушење гипсаног зида са потконструкцијом,дебљине d=7cm, укупне дужине 410cm, висине h=270cm.Демонтирани материјал прикупити, утоварити у камион и одвести на депонију на удаљеност до 25 km. Обрачун по m ² зида.	m ²	11,10	x	=
11	Демонтирање постојећих дрвених врата са штоковима и надвратницима.Демонтира ни материјал прикупити, утоварити у камион и одвести на депонију на удаљеност до 25 km. Обрачун по комаду демонтираних врата по опису.	ком.	1,00	x	=
	Двокрилна врата дим. 144x205 cm ком 1	ком.	3,00	x	=
	Једнокрилна врата дим. 85x 205 cm ком 3	ком.	3,00	x	=
12	Демонтирање спуштеног дрвеног растер плафона заједно са припадајућом потконструкцијом. Демонтирани материјал прикупити, утоварити у камион и одвести на депонију на удаљеност до 25 km. Обрачун по m ² демонтиране облоге плафона по опису.	m ²	98,00	x	=
	Једнокрилна врата дим. 75x 205 cm ком 3	ком.	3,00	x	=

Handwritten signatures and initials in the bottom right corner.

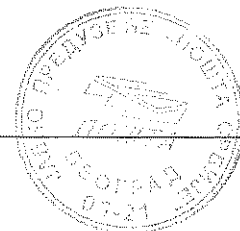

13	Скидање пода од итисона. Демонтирани материјал прикупити, утоварити у камион и одвести на депонију на удаљеност до 25 km. Обрачун по m ² .	m ²	85,00	x	=
14	Демонтирање (скидање) подне облоге од ламината у достави и чишћење површине. Демонтирани материјал прикупити, утоварити у камион и одвести на депонију на удаљеност до 25 km. Обрачун по m ² .	m ²	33,50	x	=
15	Демонтирање спушеног гипсаног монолитног плафона у достави, благајни и ходнику заједно са припадајућом потконструкцијом. Демонтирани материјал прикупити, утоварити у камион и одвести на депонију на удаљеност до 25 km. Обрачун по m ² демонтиране облоге плафона по опису.	m ²	58,50	x	=
16	Пажљива демонтажа настрешнице од челичних профила, флахова и лексана на уласку у службени део поште, са одвозом исте на локацију коју одреди Инвеститор на удаљеност до 25 km. Обрачун по ком. дим 330x210x25cm. - П=6.90m ²	ком.	1,00	x	=

УКУПНО ДЕМОНТАЖА И РУШЕЊЕ

Handwritten signatures and initials in the bottom right corner.

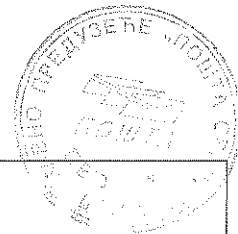

II	ЗИДАРСКИ РАДОВИ					
	<p>НАПОМЕНА: Све зидарске радове извести са одговарајућом стручном радном снагом, уз пуну примену савремене механизације намењене овој врсти радова. Сви употребљени материјали, елементи и везивна средства морају бити прописаног квалитета-да поседују атесте. Изведени радови морају бити равни, да имају задате геометријске облике, односно да у свему одговарају условима техничке документације. Површине које се обрађују, морају бити очишћене од било каквих страних примеса. Обрађене површине морају бити: равне, чисте и правилних углова и ивица. Материјале за обраду, искључиво наносити на прописано припремљену подлогу.</p> <p>Код температура виших или нижих од прописаних, уколико се радови изводе предузети мере заштите употребљеног основног и везног материјала. Мере заштите не утичу на већ уговорену цену радова. Обрачун се врши по јединици мере, назначене код сваке позиције радова. Јединична цена обухвата израду комплетне позиције радова, (набавку материјала, спољни и унутрашњи транспорт, уграђивање, мере заштите, све хоризонталне и вертикалне преносе, неопходну радну скелу, потребну оплату и остале операције које су неопходне за квалитетно извођење радова. Овај опис је саставни део сваке појединачно описане позиције радова и исти не искључује примену важећих прописа и норматива у грађевинарству из ове области. Јединичне цене садрже све радне операције, утрошке материјала, помоћни алат које прописују "Општи, технички и посебни услови за извођење радова" за ову врсту радова, давање узорака и атеста, узимање мера, као и остале трошкове и зараду предузећа.</p>					
1	Зидарска обрада шлицева ширине 5cm, дубине након постављања електричних каблова. Обрачун по m'.	m'	35,00	x		=
2	Малтерисање зидова у мушком и женском WC-у, у цементним малтером 1:3 у једном слоју-грунд, као подлога за израду керамичких плочица и на местима скинутог малтера са завршним пердашењем.. Зидове претходно испрскати ретким цем.малтером. Обрачун по m ² омалтерисане површине заједно са транспортом материјала.	m ²	24,00	x		=
3	Зидарска обрада шпалетни око уграђених врата између благајне, ходника, доставе и припреме сале и	m'	20,00	x		=

ge
M
2018

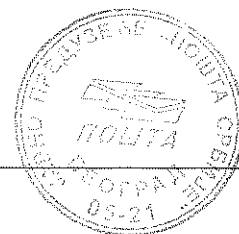

	архиве р.ш.до 25cm . Обрачун по m'.					
4	Зидарска обострана обрада шпалетни око уграђених портала и прозора (канцеларија) р.ш.до 25 cm. у свим просторијама. Обрачун по m'.	m'	77,50	x	=	
5	Израда цементне кошуљице у просторијама где је неопходно после скидања постојеће подне облоге. Цементну кошуљицу армирати фибер влакнима према упутству произвођача. Обрачун по m ² урађене површине.	m ²	35,00	x	=	
6	Набавка, транспорт и израда масе за нивелисање подова. Квалитетну саморазливајућу масу нанети преко постојеће хrapаве подлоге након скидања различитих подних облога максималне дебљине 1cm. Подлогу очистити и избрусити, нанети масу за изравнање, да чврсто и трајно веже за подлогу. Нанета маса мора да има потребну отпорност на притисак. Обрачун по m ² .	m ²	162,00	x	=	
УКУПНО ЗИДАРСКИ РАДОВИ						

Handwritten signatures and initials:
 Re
 M
 91

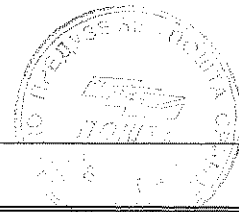

III ИЗОЛАТЕРСКИ РАДОВИ

НАПОМЕНА: Сав демонтиран материјал погодан за неки други вид коришћења очистити сложити и и договору са надзорним органом /инвеститором одвести до магацина. Остали демонтирани материјал и шут одвести на депонију удаљену до 25km. У цену сваке позиције укалкулисати и чишћење и одвожење шута на градску депонију или слагање одвожење материјала до магацина инвеститора. Све изолатерске радове извести са одговарајућом стручном радном снагом, уз пуну примену савременог алата и механизације намењене овој врсти радова. Сви употребљени материјали, везивна и заштитна средства морају бити прописаног квалитета-односно да поседује атесте. Радови се морају извести квалитетно у свему према важећим прописима, стандардима и техничкој документацији. Подлога мора бити чврста, глатка, сува и потпуно равна. Везивне масе не смеју штетно да утичу на подлогу, нити на материјале са којима су у непосредном додиру. Изведене површине морају заузимати правилне геометријске положаје. Све инсталације и сви претходни радови морају се извести и испитати пре израде изолације. Прекид-наставци изолација дозвољавају се само у изузетним случајевима, када за то постоје објективни разлози. Код температура виших или нижих од прописаних, уколико се радови изводе, предузети мере заштите употребљеног основног и везног материјала. Мере заштите не утичу на већ уговорену цену радова.

За време извођења радова, односно до предаје објекта, извођач је дужан да предузме све потребне мере како не би дошло до оштећења ових радова. А ако ипак и дође до оштећења извођач ће о свом трошку, уз сагласност надзорног органа, радове довести у пројектовано стање. Приликом извођења својих радова, извођач је дужан да остале врсте радова сачува од оштећења. Обрачун се врши по јединици мере. Јединична цена обухвата израду комплетне позиције радова, (набавку основног, везног и материјала за заштиту, спољни и унутрашњи транспорт, израду, мере заштите, све хоризонталне и вертикалне преносе, чишћење и остале активности које су неопходне за квалитетно извођење ових радова. Овај опис је саставни део сваке појединачно описане позиције радова и исти не искључује примену важећих прописа у грађевинарству из ове области. Јединичне цене садрже све радне операције, утрошке материјала, помоћни алат које прописују "Општи, технички и посебни услови за извођење радова" за ову врсту радова, давање узорака и атеста, узимање мера, као и остале трошкове и зараду предузећа. **НАПОМЕНА:** Извођач је дужан да за све изолатерске радове приложи гаранцију у складу са декларацијом произвођача.

1

Набавка материјала и израда хидроизолације подова санитарног чвора. Површине очистити од металних и других оштрих предмета, ивице и углове заоблити. Хидро изолацију радити по следећем систему који обухвата:

Handwritten signatures and initials.

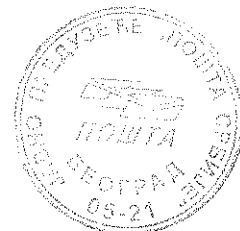

1. Подлога цементна кошуљица. Користити - двокомпонентни, еластични, микро армирани, полимер модификовани цементни малтер, специјализован за еластичну цементну хидроизолацију. Користи се за водонепропусност мокрих чворова. Наноси се у два слоја, глетером или четком. Отпорност на притисак воде 10 бара позитиван и 2 бара негативан притисак.

2. користити, епоксид за обраду продора је 2 компонентни водонепропусни малтер за лепљење на бази епоксидне смоле без разређивача. Користи се као грађевински лепак, малтер за лепљење и кит за поравњање на бетону, керамици, челику, полиестеру.

3. по обиму зидова где се подиже хидроизолација (без обзира на висину подизања) поставља се ојачање хидроизолације у углу.

У свему се придржавати упутства произвођача. Хидроизолацију уздићи уз зидове тоалета мин. 20cm што је обухваћено ценом. Неопходно је извршити проверу изведене хидроизолације (визуелном методом и методом заливања) и то од стране извођача хидроизолације и надзорног органа и констатовати записником. Обрачун по m^2 готове хидроизолације.

m^2 12,50 x =

Handwritten signatures and initials.

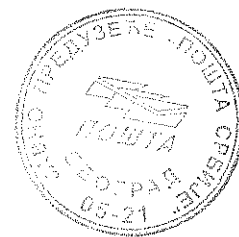

2

Набавка материјала, транспорт и израда слоја грађевинског лепка са утиснутом стакленом мрежицом преко спуштене дрвене облоге надстрешнице испред улаза. Нанети други, а по потреби и трећи слој лепка како би се површина изравнала. Преко тако припремљене подлоге нанети слој за импрегнацију, а затим и завршно обрадити акрилним зарибаним малтером гранулације 2mm у боји по избору Пројектанта.
Обрачун по m².

m²

25,00

x

=

**УКУПНО
ИЗОЛАТЕРСКИ РАДОВИ**

IV

СТОЛАРСКИ РАДОВИ

НАПОМЕНА: Столарски радови морају бити урађени у свему по пројекту, шемама столарије и важећим стандардима, цене садрже све радне операције, утрошке материјала и помоћне алате и скеле које прописују "Нормативи и стандарди рада у грађевинарству-Високоградња", као и остале трошкове и зараду предузећа. Извођач је обавезан да преконтролише мере зидарских отвора на лицу места и број комада сваке позиције. Цена садржи и све потребне везне и спојне елементе неопходне за стабилну и трајну уградњу у грађевински отвор, покривне лајсне и све заптивне материјале за дихтовање зазора између столарског производа и грађевинске конструкције (двокомпонентне гитове, полиуретанску пену и сл.), који обезбеђују водонепропустљивост и онемогућавају продувавање.

Јединична цена обухвата израду комплетне позиције радова, (набавку основног,везног и материјала за заштиту, спољни и унутрашњи транспорт, израду, мере заштите, све хоризонталне и вертикалне преносе, чишћење и остале активности које су неопходне за квалитетно извођење ових радова.Овај опис је саставни део сваке појединачно описане позиције радова и исти не искључује примену важећих прописа у грађевинарству из ове области . Јединичне цене садрже све радне операције, утрошке материјала, помоћни алат које прописују "Општи, технички и посебни услови за извођење радова" за ову врсту радова, давање узорака и атеста,узимање мера,као и остале трошкове и зараду предузећа.

Handwritten initials and marks at the bottom right corner of the page.

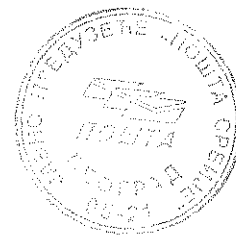

1	<p>Израда, транспорт и монтажа пуних једнокрилних унутрашњих врата. Шток врата и покривне лајсне израдити од квалитетног дрвеног масива. Крило врата је дуплошперовано (шпер d=6mm), у раму од дрвеног масива, испуна картонско саће. Врата снабдети потребним оковом, одговарајућим шаркама, цилиндер бравом са три кључа, као и одговарајућом кваком и граничником. Комплетна врата се боје полиуретанском бојом по избору Пројектанта са свим потребним предрадњама. Врата се уграђују сувом монтажом у гипсане зидове дебљине 10cm (6 ком.). Све остало радити према општем опису у предмеру радова, шеми и мерама узетим на лицу места. Обрачун по комаду финално обрађено и уграђено.</p>				
	димензија 80/205cm	ком.	6,00	x	=
<p>УКУПНО СТОЛАРСКИ И РАДОВИ</p>					

V	<p>АЛУМИНАРИЈА</p>
	<p>Сав демонтиран материјал погодан за неки други вид коришћења очистити сложити и и договору са надзорним органом /инвеститором одвести до магацина. Остали демонтирани материјал и шут одвести на депонију удаљену до 15 km.У цену сваке позиције укалкулисати и чишћење и одвожење шута на градску депонију или слагање одвожење материјала до магацина инвеститора.</p> <p>Поред описа појединачних ставки радова Извођач је ценама радова обухватио и следеће заједничке услове:</p>

ce
M.
H



Набавка, израда, транспорт и монтажа застакљених фасадних преграда израђених у комбинацији стакло алуминијум, различитих димензија. Фасадне елементе израдити у алуминијуму у боји РАЛ 9006 металик сива, са вишекотворним системом најквалитетнијих профила (обавезан атест) са термо прекидом столарије од алуминијумских пластифицираних профила која се изводи од усвојених типских профила, а у свему према шеми, детаљима и радионичким цртежима. Основна носећа конструкција је од поцинкованих челичних кутијастих профила, штокови се уграђују путем суве монтаже преко челичних флахова анкерованих у зид. По целом обиму отвора урадити заптивање "пур пеном". Фасадни елемент се фиксира на минимум три места са сваке стране по вертикали (односно потребним бројем фиксирања у односу на величину отвора) и хоризонтално одговарајућим анкерима, а евентуалне пукотине између прозорског оквира и зида се попуњавају пур пеном која нема носећу, већ заштитну улогу. Прозоре дихтовати трајно еластичном ЕПДМ гумом, вулканизованом на угловима. Према величини крила одредити број шарки и носивост истих. За врата мин. 3 комада по крилу.

У склопу позиције су и прекривени обимни профили. Остакљење се врши двоструким нискоемисионим стаклом $d=4+16+4\text{mm}(ar)$. Оба стакла су флот безбојна, заптивање стакла и крила обезбеђује се типским гуменим тракама, а термопан стакла су сигурносна. Испуна аргон. Фасадна преграда се монтира тако да рам спољном површином налегне на термоизолациони слој који је постављен на зубу отвора а по постављању и фиксирању прозора процеп између прозора и зида се обради пажљиво белим акрилним китом. Обавезно доставити атесте за све уграђене елементе, као и на укупни коефицијент проласка топлоте за прозоре и врата прописане стандардима.

У цену улази и постављање угаоних пластифицираних алуминијумских "L" профила са унутрашње и спољашње стране ради правилног споја прозора са зидом. Све радити по опису и шеми алуминијумске браварије и уз сагласност инвеститора. Оков по избору инвеститора. У цену улази комплетна монтажа прозора и врата са свим изолацијама, фиксирањем, заптивањем и спољним и унутрашњим лајснама, стаклом, окапницама од ал. пластифицираног лима у тону са браваријом.

Обрачун за комплет изведену позицију.

- Алуминијумску израдити, снабдети одговарајућим оковом, по потреби застаклити, заштитити и завршно обрадити према појединачним спецификацијама, шемама и детаљима овереним од стране пројектанта.

- За све материјале које уграђује Извођач мора да достави атесте од надлежне овлашћене установе, којим потврђује да ти материјали одговарају прописаној и траженој намени.

- Извођач је обавезан да преконтролише мере зидарских отвора на лицу места и број комада сваке позиције.

Обавезно доставити атесте све уграђене елементе, као и на укупни коефицијент проласка топлоте за прозор који мора бити мањи $1,5 \text{ W/m}^2\text{K}$ а за врата мањи од $1,6 \text{ W/m}^2\text{K}$.

Јединична цена обухвата израду комплетне позиције радова, (набавку основног, везног и материјала за заштиту, спољни и унутрашњи транспорт, израду, мере заштите, све хоризонталне и вертикалне преносе, чишћење и остале активности које су неопходне за квалитетно извођење ових радова. Овај опис је саставни део сваке појединачно описане позиције радова и исти не искључује примену важећих прописа у грађевинарству из ове области. Јединичне цене

Handwritten initials and marks at the bottom right of the page.



садрже све радне операције, утрошке материјала, помоћни алат које прописују "Општи, технички и посебни услови за извођење радова" за ову врсту радова, давање узорака и атеста, узимање мера, као и остале трошкове и зараду предузећа.

1

П1 ; П2 ; П4 ; П5 Израда транспорт и монтажа фасадног портала са улазним вратима од алуминијумских профила са термо прекидом са термопан стаклима 4+16+4mm, (испуна аргон). У горњој зони изнад врата предвиђено је фиксно прозорско платно а изнад излога отварање на кин, у доњој зони испуна од алуминијумске плоче са термо испуном, такође и изнад спуштеног плафона, у свему према шеми браварије. Улазна спољна и унутрашња ветробранска врата са помоћним дим. 95+62/205cm снабдевена механизмом за самозатварање. Предвидети, челичне кутијасте носаче одговарајуће крутости, помоћу којих се позиција додатно причвршћује за међуспратну конструкцију и зидове. Рукохват врата је од "inox" цеви кружног попречног пресека минимум 30 mm, дужине 1.95m. Врата су застакљена термопан стаклом 4+16+4 mm (испуна аргон) и отварају се споља. На спољашњу страну врата поставити на вођицу заштитну профилисану лајсну да не би дошло до продора воде. У цену су урачунати оков

Handwritten marks and signatures at the bottom right corner of the page.

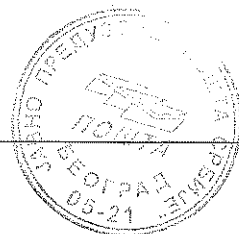

	<p>и опшивне лајсне а врата дихтовати трајно еластичним ЕПДМ гумом, вулканизованом на угловима. Портал је у доњем делу од алуминијумске плоче са термо испуном висине 75cm, као и угорњој зони изнад спуштеног плафона. Портал урадити по узору на постојећу шему. Све мере узети на лицу места.Обрачун по комаду.</p>				
	<p>П1 улазни портал са вратима дим.330x265cm - П=8.75m²</p>	<p>КОМ.</p>	<p>1,00</p>	<p>х</p>	<p>=</p>
	<p>П2 улазни ветробран са вратима дим.(147+185)x265cm - П=8.80m²</p>	<p>КОМ.</p>	<p>1,00</p>	<p>х</p>	<p>=</p>
	<p>П4 улазна врата дим.146x265cm - П=3.87m²</p>	<p>КОМ.</p>	<p>1,00</p>	<p>х</p>	<p>=</p>
	<p>П5 ветробранска унутрашња врата дим.233x265cm - П=6.17m²</p>	<p>КОМ.</p>	<p>1,00</p>	<p>х</p>	<p>=</p>
<p>2</p>	<p>П3 Израда транспорт и монтажа фасадног портала од алуминијумских профила са термо прекидом са термопан стаклима 4+16+4mm, (испуна аргон). У горњој зони портала предвиђена су прозорска платна укупно 4 прозора који се отварај на кин, у средини 2+2 фиксна прозорска платна а у доњој и горњој (изнад спуштеног плафона) зони као и у средини и боку испуна од алуминијумске плоче са термо испуном, у свему према шеми браварије. Предвидети, челичне кутијасте носаче одговарајуће крутости, помоћу којих се позиција</p>				

Handwritten signatures and initials in the bottom right corner.



	<p>додатно причвршћује за међуспратну конструкцију, паранет и зидове. Портал је у доњем делу од алуко-бонда са термо испуном висине 75cm. Позицију урадити по узору на постојећу шему. Све мере узети на лицу места. Обрачун по комаду.</p>				
	<p>П3 портал / излог дим (727+54)x265cm - П=20.70m²</p>	ком.	1,00	x	=
3	<p>П6; П7; П8; П9; П10; П11; П12; П13 Израда транспорт и монтажа фасадног прозора од алуминијумских профила са термо прекидом са термопан стаклима 4+16+4mm, (испуна аргон). Прозор је од два и три сегмента, доњи су фиксна стаклена платна а горњи се отварају на вентус - кип са потезачима. У горњој зони изнад спуштеног плафона је испуна од алуминијумске плоче са термо испуном. Позиције П7; П8 прозори у мокрим чворовима имају у појединим сегментима уместо стакла испуне од алуминијумске плоче са термо изолацијом а у свему према шемама алуминарије. У цену улази комплетна монтажа прозора са свим изолацијама, фиксирањем, заптивањем и спољним и унутрашњим лајснама, стаклом, оковом и опшивним лајснама, окашницама од ал.</p>				

Handwritten signature and initials.

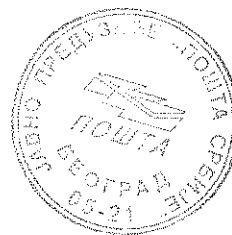

	<p>пластифицираног лима у тону са браваријом, а са унутрашње стране PVC подпрозорна даска. Прозор дихтовати трајно еластичним ЕПДМ гумом, вулканизованом на угловима. Обрачун за комплет изведена позицију. Прозоре урадити по узору на постојеће шеме. Све мере узети на лицу места. Обрачун по комаду.</p>						
	П6 двокрилни прозор дим.315x170см.- П=5.35m ²	ком.	1,00	х		=	
	П7 трокрилни прозор дим.383x170см.- П=6.51m ²	ком.	1,00	х		=	
	П8 трокрилни прозор дим.378x170см.- П=6.43m ²	ком.	1,00	х		=	
	П9 двокрилни прозор дим.320x170см.- П=5.44m ²	ком.	1,00	х		=	
	П10 двокрилни прозор дим.330x170см.- П=5.61m ²	ком.	1,00	х		=	
	П11 двокрилни прозор дим.327x170см.- П=5.56m ²	ком.	1,00	х		=	
	П12 двокрилни прозор дим.258x170см.- П=4.39m ²	ком.	1,00	х		=	
	П13 двокрилни прозор дим.212x170см.- П=3.60m ²	ком.	1,00	х		=	
4	<p>П14 Израда и постављање једнокрилних алуминијумских врата, у санитарним чворовима димензија 75x205 цм. Врата израдити од пластифицираног алуминијума, RAL 9006 металик сива, са испуном и дихтовати ЕПДМ гумом, по шеми столарије и детаљима. Поставити оков од елоксираног алуминијума, браву уконавајућу са три кључа и три шарке по крилу, по избору пројектанта Обрачун по комаду. Димензија 75x205 цм</p>	ком.	4,00	х		=	

Handwritten signatures and initials.

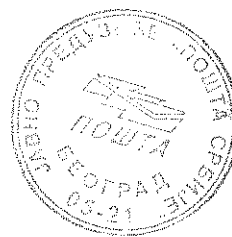

	<p>пластифицираног лима у тону са браваријом, а са унутрашње стране PVC подпрозорна даска. Прозор дихтовати трајно еластичним ЕПДМ гумом, вулканизованом на угловима. Обрачун за комплет изведену позицију. Прозоре урадити по узору на постојеће шеме. Све мере узети на лицу места. Обрачун по комаду.</p>					
	<p>П6 двокрилни прозор дим.315x170cm.- П=5.35m²</p>	ком.	1,00	x		=
	<p>П7 трокрилни прозор дим.383x170cm.- П=6.51m²</p>	ком.	1,00	x		=
	<p>П8 трокрилни прозор дим.378x170cm.- П=6.43m²</p>	ком.	1,00	x		=
	<p>П9 двокрилни прозор дим.320x170cm.- П=5.44m²</p>	ком.	1,00	x		=
	<p>П10 двокрилни прозор дим.330x170cm.- П=5.61m²</p>	ком.	1,00	x		=
	<p>П11 двокрилни прозор дим.327x170cm.- П=5.56m²</p>	ком.	1,00	x		=
	<p>П12 двокрилни прозор дим.258x170cm.- П=4.39m²</p>	ком.	1,00	x		=
	<p>П13 двокрилни прозор дим.212x170cm.- П=3.60m²</p>	ком.	1,00	x		=
4	<p>П14 Израда и постављање једнокрилних алуминијумских врата, у санитарним чворовима димензија 75x205 cm. Врата израдити од пластифицираног алуминијума, RAL 9006 металик сива, са испуном и дихтовати ЕПДМ гумом, по шеми столарије и детаљима. Поставити оков од елоксираног алуминијума, браву укопавајућу са три кључа и три шарке по крилу, по избору пројектанта Обрачун по комаду. Димензија 75x205 cm</p>	ком.	4,00	x		=

Handwritten signatures and initials:
 e
 M. P.
 H

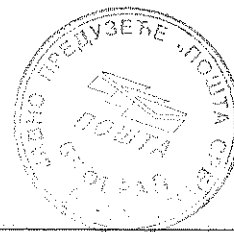

УКУПНО АЛУМИНАРИЈА

VI	БРАВАРСКИ РАДОВИ					
	<p>• Све позиције браварских радова морају бити прописно заштићене од корозије и завршно обојене.</p> <p>• Бојење свих видљивих површина извршити са два основна и два завршна премаза, у свему према технологији и упутству произвођача боје, у тону по избору Пројектанта.</p> <p>• НАПОМЕНА: Радови на репарацији се морају изводити са стручном радном снагом и под контролом стручног лица. Извођач мора да води рачуна да приликом извођења радова не дође до пуцања стакла, јер у том случају сам сноси трошкове набавке и уградње стакла.</p> <p>Јединична цена обухвата израду комплетне позиције радова, (набавку основног, везног и материјала за заштиту, спољни и унутрашњи транспорт, израду, мере заштите, све хоризонталне и вертикалне преносе, чишћење и остале активности које су неопходне за квалитетно извођење ових радова. Овај опис је саставни део сваке појединачно описане позиције радова и исти не искључује примену важећих прописа у грађевинарству из ове области. Јединичне цене садрже све радне операције, утрошке материјала, помоћни алат које прописују "Општи, технички и посебни услови за извођење радова" за ову врсту радова, давање узорака и атеста, узимање мера, као и остале трошкове и зараду предузећа.</p>					
1	<p>Поновна монтажа претходно репарираних постојећих решетки на прозорима. Репарација подразумева скидање старе боје и корозије хемијским и физичким средствима, брушење и чишћење, nanoшење инпрегнације, бојење основном бојом, завршно бојење два пута бојом за метал.</p> <p>Обрачун по m².</p>					
	<p>димензија 315x150cm.- П=4.72m²</p>	ком.	1,00	x		=
	<p>димензија 383x150cm.- П=5.75m²</p>	ком.	1,00	x		=
	<p>димензија 378x150cm.- П=5.67m²</p>	ком.	1,00	x		=
	<p>димензија 320x150cm.- П=4.80m²</p>	ком.	1,00	x		=
	<p>димензија 330x150cm.- П=4.95m²</p>	ком.	1,00	x		=
	<p>димензија 327x150cm.- П=4.90m²</p>	ком.	1,00	x		=

Handwritten signature and initials in the bottom right corner.

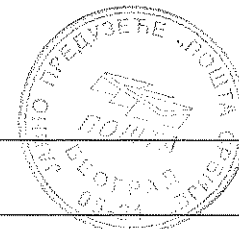

	димензија 258x150cm.- П=3.87m ²	ком.	1,00	х	=
	димензија 212x150cm.- П=3.18m ²	ком.	1,00	х	=
2	Израда, превоз и монтажа настрешнице од челичних профила, флахова и лексана на уласку у службени део поште. Завршна обрада хромирано. Обрачун по ком. дим 330x190x25cm. - П=6.27m ²	ком.	1,00	х	=
УКУПНО БРАВАРСКИ РАДОВИ					

VII

КЕРАМИЧАРСКИ РАДОВИ

Плочнице се постављају лепљењем на већ припремљеној подлози на лепковима. Потребни нагиби подови у санитарним чворовима се изводе у фази припреме подлоге за лепљење керамике.

НАПОМЕНА: Ове радове извести по детаљима, појединачном опису и општим одредбама са стручним радницима. Пре почетка радова поднети узорке пројектанту и надзорном органу на увид и сагласност (узорци се не плаћају посебно) Обратити пажњу на висинске коте подова и падове, као и на завршне радове код облагања.

Плочнице се постављају лепљењем на већ припремљеној подлози на лепковима. Потребни нагиби подови у санитарним чворовима се изводе у фази припреме подлоге за лепљење керамике. Ивице плоча морају бити оштре, паралелне, праве и неоштећене. Плоче не смеју садржати растворљиве соли и остале штетне састојке. Површина мора бити без зареза и оштећења. Доња површина плоча мора бити тако обрађена да је погодна за уградњу. Боја плоча мора бити уједначена. Температура за уградњу гранитне керамике мора бити min 10°C. По завршетку уградње, спречити кретање у просторијама где је керамика уграђена у периоду од min 3 дана. Подлога мора бити квалитетно изведена, без икаквих неравнина и шупљина. При припреми масе са фуговање, придржавати се упутства произвођача. Фуге извести у ширини 3mm. Обратити пажњу на уградњу дилатацијских фуга (подови). Дилатационе разделнице обрадити трајноеластичним китом. Сокла се изводи након уградње подних плоча од материјала који је примењен и на подовима. Ове радове извести по детаљима, појединачном опису и општим одредбама са стручним радницима. Пре почетка радова поднети узорке пројектанту и надзорном органу на увид и сагласност (узорци се не плаћају посебно) Обратити пажњу на висинске коте подова и падове, као и на завршне радове код облагања.

Јединична цена обухвата израду комплетне позиције радова, (набавку основног, везног и материјала за заштиту, спољни и унутрашњи транспорт, израду, мере заштите, све хоризонталне и вертикалне преносе, чишћење и остале активности које су неопходне за квалитетно извођење ових радова. Овај опис је саставни део сваке појединачно описане позиције радова и исти не искључује

Je
12



примену важећих прописа у грађевинарству из ове области. Јединичне цене садрже све радне операције, утрошке материјала, помоћни алат које прописују "Општи, технички и посебни услови за извођење радова" за ову врсту радова, давање узорака и атеста, узимање мера, као и остале трошкове и зараду предузећа.

1	<p>Набавка и полагање подних керамичких плочица прве класе, домаће производње, дим 30/30 cm; дезен и боја по избору Пројектанта, полагање у цем. малтеру 1:3; растер, боје и начин полагања по избору пројектанта. Овом позицијом је обухваћена и потребна оправка подлоге површина са које су скинуте постојеће подне керамичке плочице. Постављање извести равно, фуговати и очистити. Полагање извршити у просторији wc-а. Обрачун по m².</p>	m ²	9,00	x		=	
2	<p>Набавка и облагање зидова тоалета керамичким плочицама 30/30 cm прве класе, домаће производње. Плочице по избору пројектанта. Полагање лепљењем на омалтерисану зидну површину. Плочице поставити до висине штока 2,20m. Постављање извести равно и вертикално са угаоним лајснама на ивицама, фуговати и очистити. Обрачун по m².</p>	m ²	41,00	x		=	

**УКУПНО
КЕРАМИЧКИ
РАДОВИ**

Handwritten signature and initials:
De
K...
A

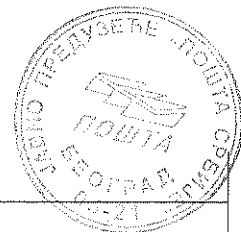

VIII	ПОДОПОЛАГАЧКИ РАДОВИ					
	<p>НАПОМЕНА: Подополагачки радови морају бити изведени у свему према пројекту и важећим стандардима, цене садрже све радне операције, утрошке материјала, помоћни алат, као и остале трошкове.</p> <p>НАПОМЕНА: Цене за подополагачке радове дати за комплет готово, што подразумева сав материјал, транспорт и рад-уграђивање и сву завршну обраду. Подополагачки радови морају бити изведени у свему према пројекту и важећим стандардима, цене садрже све радне операције, утрошке материјала, помоћни алат, као и остале трошкове.</p> <p>Уградња винфлексе подне облоге - ПВЦ, , захтева обављање неколико предрадњи:</p> <ul style="list-style-type: none"> • Пре уградње винил подних облога неопходно је да правилно уклоните постојећу подну облогу. • Подлога на коју се уграђује винил мора бити сува, чиста и равна. Уколико је подлога неравна употребите масу за изравнавање. • Под је неопходно држати бар 24 часа у просторији у којој ће бити монтиран, на собној температури, како би се подна облога прилагодила условима у просторији. • Одмототи и премерити производ пре почетка његове уградње. • Приликом сечења ове подне облоге увек додати 15-20 cm у дужини. 					
1	<p>Набавка транспорт и постављање пода од Винила-ПВЦ трака, или одговарајуће. Полагање трака извршити према техничким захтевима и упутству произвођача. Траке поставити у правцу извора светлости, а уградњу радити украјањем, поступком дуплог сечења. Спојнице заварити топлим ваздухом, помоћу меких ПВЦ електрода. Поред зидова поставити лајсне. Дезен и боја ПВЦ трака врста лајсни по избору Инвеститора.</p>					

Handwritten signatures and initials.

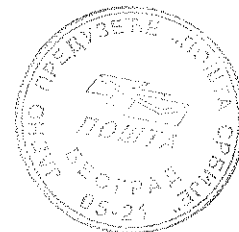

<p>техничке карактеристике: Укупна дебљина (EN428) 2 mm Дебљина хабајућег слоја(мм) 2 mm Укупна тежина, г/м2 (EN430) 2.80 Група хабања - губитак волумена (EN 660 – 2) - група Т Група хабања - губитак волумена (EN 660 – 2) - mm3 ≤ 2.0 Светлосна стабилност (EN 20105BO2) ≥ 6 Реакција на ватру Вфл-с1 Електростатичка својства < 2 Термичка отпорност (EN 12667) - м² К/W Приближно 0.01 Топлотна провољивост Приближно 0.01 Опис Хомогени винил под Формат: Ролна Антибактеријска својства Не доприноси ширењу бактерија и гљивица.</p>					
<p>ВАЖНО: Користити исти серијски број за сваку непрекидну површину (ако се користи материјал из неколико кутија, оне морају имати исти серијски број и користити их у узастопном низу). Подлога мора бити равна, хоризонтална, чиста, без трагова (без фломастера, маркера итд), чврста, сува, тврда, јака, глатка. Користити само лепак који је препоручио произвођач. Увек следите упутства произвођача лепка. Обрачун се врши по m²</p>	m ²	160,00	x	=	
<p>УКУПНО ПОДОПОЛАГАЧКИ РАДОВИ</p>					
<p> </p>					

De
 2016
 07-20

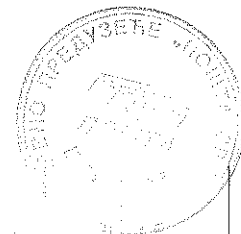

IX СУВОМОНТАЖНИ РАДОВИ

ЗАЈЕДНИЧКИ УСЛОВИ:

Поред описа појединачних ставки радова извођач је ценама радова обухватио и следеће заједничке услове:

- Спуштени плафони и преградни зидови морају бити изведени у свему према пројекту и важећим стандардима, цене садрже све радне операције, утрошке материјала, помоћни алат које прописују "Технички услови за извођење завршних радова у грађевинарству" као и остале трошкове.
- Плафоне и преградне зидове монтирати на типску металну или алуминијумску подконструкцију.
- Потконструкцију анкерисати у међуспратну таваницу за плафоне а за преградне зидове у међуспратну таваницу, под и бочне зидове. Сви метални делови подконструкције морају бити галванизирани. Алуминијумски делови подконструкције морају, такође, бити заштићени И финално обрађени, а видљиви делови фабричким електростатским поступком бојени по "рал" тон карти, пластифицирани или елоксирани у тону по избору Пројектанта и Инвеститора.
- Монолитне гипсане плафоне и преградне зидове радити од гипс-картонских плоча димензија према производном програму произвођача и захтеву пројектанта, са бандажираним и гипсом испуњеним спојницама ради постизања ефекта потпуно равне и глатке монолитне површине.
- Све оштећене делове плафона приликом испоруке или током монтаже Извођач је дужан да о свом трошку замени новим елементом.
- Извођач је дужан, такође, да за све материјале примењене при изради спуштених растерних минералних плафона Инвеститору достави атесте надлежне овлашћене установе.
- Плафоне монтирати након завршене монтаже свих инсталација и свих других радова предвиђених у оквиру спуштених плафона.
- У спуштеним плафонима и преградним зидовима се морају оставити сви отвори и везе за монтажу расветних тела, те се сви продори, сечења или украјања, у складу са захтевима инсталација или распореда истих неће посебно плаћати, већ улазе у јед.цену.
- Набавка, испорука и уградња светиљки је предмет пројекта електро инсталација.
- Извођач је дужан да испита да ли постоји усклађеност пројекта расвете и других инсталација са врстом спуштених плафона.
- При обрачуну површине светиљки, уколико нису веће од 0.5m²/ком, неће се одбијати од површине плафона.
- Јединична цена обухвата: материјал, рад, спољни и унутрашњи транспорт, давање узорака и атеста, потребна покретна скела, алати, узимање мера, заштита изведених радова до предаје Инвеститору, чишћење, као и све остале дажбине и зараду Извођача.

ОБРАЧУН ИЗВРШЕНИХ РАДОВА: Обрачун ће се извршити по m² хоризонталне пројекције готовог плафона и вертикалне монтажних зидова.

Handwritten signatures and initials.



<p>Јединична цена обухвата израду комплетне позиције радова, (набавку основног, везног и материјала за заштиту, спољни и унутрашњи транспорт, израду, мере заштите, све хоризонталне и вертикалне преносе, чишћење и остале активности које су неопходне за квалитетно извођење ових радова. Овај опис је саставни део сваке појединачно описане позиције радова и исти не искључује примену важећих прописа у грађевинарству из ове области. Јединичне цене садрже све радне операције, утрошке материјала, помоћни алат које прописују "Општи, технички и посебни услови за извођење радова" за ову врсту радова, давање узорака и атеста, узимање мера, као и остале трошкове и зараду предузећа.</p>						
1	<p>Набавка материјала, транспорт и израда картон гипс преградних зидова, гипс - картонским плочама ГК 12,5 mm. , висине зида до спуштеног плафона h = 260 cm са израдом додатне челичне потконструкције. Потконструкцију изградити од конструктивних профила причвршћених држачима за носиви плафон, подну површину и бочне зидове и обложити гипс картонским плочама, по упутству произвођача. Зидови су дебљине 10 cm. Саставе обрадити глет масом и бандаж тракама и масом за попуњавање фуга. У цену улази и радна покретна скела. Обрачун се врши по 1 ,00 m²</p>					
	<p>Преградни зидови дебљине 10 cm</p>	m ²	23,00	x		=
2	<p>Набавка материјала, транспорт и израда спуштеног плафона у мокром чвору, од водоотпорних гипс - картонских плоча ГК 12,5 mm, висине спуштања h = 260cm од готовог пода са израдом додатне челичне потконструкције и облагање гипс картонским плочама d= 12,5 mm.</p>					
		m ²	8,80	x		=

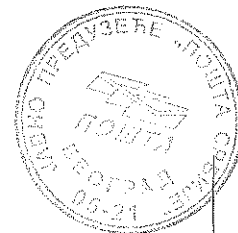

	<p>Потконструкцију израдити од носивих профила CD 60x27 mm и монтажних поцинкованих профила CD 60x27 mm причвршћених нониус елементима и директним држачима за носиви плафон и обложити гипс картонским плочама, по упутству произвођача. Саставе обрадити глет масом и бандаж тракама и масом за попуњавање фуга. У цену улази и радна скела. Обрачун се врши по 1 ,00m²</p>				
<p>3</p>	<p>Набавка материјала, транспорт и израда спуштеног растерног плафона на носећој конструкцији од челичних CD/UD профила који се каче за ситноребрасту А.Б. међуспратну конструкцију Плоче димензија 60/60cm у класи минералних плафона и дезену по избору инвеститора са упуштеним ал. фуген-профилом Уградњу извршити према уградбеним условима и техничким карактеристикама произвођача . У плафону формирати отворе према пројекту електро и термотехничких инсталација.У цену улази и радна покретна скела. Плафон се поставља у свим просторијама осим у санитарном чвору.Обрачун се врши по m².</p>	<p>m²</p>	<p>160,00</p>	<p>x</p>	<p>=</p>

Handwritten signature and initials in the bottom right corner.

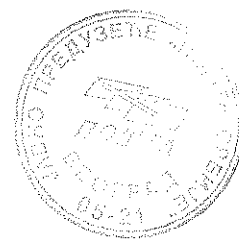

4

Набавка материјала, транспорт и израда облога централног стуба (достава), дилетационог зида између доставе и припреме од гипс - картонских плоча ГК 12,5 mm, висине облагања до $h = 260\text{cm}$ од готовог пода са израдом потконструкције и облагање гипс картонским плочама $d = 12,5\text{ mm}$. Потконструкцију изградити од носивих монтажних поцинкованих профила причвршћених нониус елементима и директним држачима за носиви зид и обложити гипс картонским плочама, по упутству произвођача. Саставе обрадити глет масом и бандаж тракама и масом за попуњавање фуга. У цену улази и радна скела. Обрачун се врши по $1,00\text{m}^2$

m^2

16,00

x

=

УКУПНО

СУВОМОНТАЖНИ РАДОВИ

X

МОЛЕРСКО ФАРБАРСКИ РАДОВИ

Цене за молерско-фарбарске радове дати за комплет готово, што подразумева сав материјал, транспорт и рад и сву завршну обраду.

ЗАЈЕДНИЧКИ УСЛОВИ ЗА МОЛЕРСКО-ФАРБАРСКЕ РАДОВЕ:

Извођач радова је поред описане појединачних ставки радова ценама обухватио и следеће заједничке услове:

- Молерско-фарбарски радови морају бити изведени у свему према пројекту и важећим стандардима, цене садрже све радне операције, утрошке материјала, помоћни алат.

Handwritten signatures and initials.



• Премази морају чврсто да пријањају, да буду без трагова четке и ваљка, боја уједначеног нитезитета, обојене површине не смеју се отирати нити љуштити. Подлога мора бити очишћена од прашине и прљавштине и дозвољено је бојење само преко суве и припремљене подлоге. Боју са старих зидова потребно је скинути прањем или стругањем у зависности од затеченог стања на лицу места, мање рупе и прелине закрпити и по потреби бандажирати, па нанети слој подлоге у свему према упутству произвођача материјала, па онда наносити слој полудисперзивне боје или дисперзивне боје у зависности од намене просторије. Све површине које се боје а нису изглетоване, претходно изглетовати. Глет маса се наноси у два или три слоја све док се не добије потпуно глатка и равна површина, дебљина једног слоја не сме бити већа од 3 mm. При извођењу молерско-фарбарских радова извођач је дужан да заштити све финално обрађене елементе, да постави полиетиленску фолију на подове, врата и прозоре.

Јединична цена обухвата израду комплетне позиције радова, (набавку основног,везног и материјала за заштиту, спољни и унутрашњи транспорт, израду, мере заштите, све хоризонталне и вертикалне преносе, чишћење и остале активности које су неопходне за квалитетно извођење ових радова.Овај опис је саставни део сваке појединачно описане позиције радова и исти не искључује примену важећих прописа у грађевинарству из ове области . Јединичне цене садрже све радне операције, утрошке материјала, помоћни алат које прописују "Општи, технички и посебни услови за извођење радова" за ову врсту радова, давање узорака и атеста,узимање мера,као и остале трошкове и зараду предузећа.

1	<p>Набавка материјала, глетовање у два слоја са шмирглањем и свим неопходним предрадњама, као и бојење зидова и плафона (тоалети) од гипс-картонских плоча полудисперзивном белом бојом у два слоја у тону и боји по избору Пројектаната. Зидови су висине 2,60m у целом простору поште. Придржавати се у свему, техничких услова и норматива који регулишу ову врсту радова. Обрачун по m².</p>	m ²	280,00	x		=	
2	<p>Набавка материјала и обрада оштећених површина фасаде после уградње прозора и улазног портала. Фасаду уједначити на местима на којима су се изводили радови и обојити зидове до висине предходног кречења</p>	m ²	45,00	x		=	

Handwritten signatures and initials.

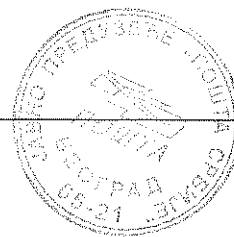

(надстрешница изнад портала), такође обојити бетонске стубве испред портала. У цену урачунати алуминијумску лаку покретну скелу. Обрачун се врши по 1 m².

**УКУПНО МОЛЕРСКО
ФАРБАРСКИ РАДОВИ**

XI РАЗНИ РАДОВИ

НАПОМЕНА: Цене сваке ставке радова садрже рад, материјал, алате и помоћне скеле које прописују стандарди и технички нормативи као и остале трошкове и зараду предузећа. Свака врста радова извешће се у складу са важећим нормама и техничким прописима за ту врсту радова. Извођач мора усклађивати динамику својих радова и сарађивати са осталим Извођачима у синхронизовању динамике радова. Обрачун количина стварно изведених радова извршиће се на основу важећих норми по јединицама мера датим уз опис радова.

Јединична цена обухвата израду комплетне позиције радова, (набавку основног, везног и материјала за заштиту, спољни и унутрашњи транспорт, израду, мере заштите, све хоризонталне и вертикалне преносе, чишћење и остале активности које су неопходне за квалитетно извођење ових радова. Овај опис је саставни део сваке појединачно описане позиције радова и исти не искључује примену важећих прописа у грађевинарству из ове области. Јединичне цене садрже све радне операције, утрошке материјала, помоћни алат које прописују "Општи, технички и посебни услови за извођење радова" за ову врсту радова, давање узорака и атеста, узимање мера, као и остале трошкове и зараду предузећа.

1	Набавка и монтажа подпрозорних профилисаних ПВЦ дасака р.ш. до 30 см. Мере узети на лицу места. Обрачун по m'.	m'	25,00	x	=	
2	Набавка и монтажа нискомонтажног бојлера од 5l по избору инвеститора. Уз бојлер испоручити и поставити вентили и хромиране цеви за повезивање. Бојлер поставити и повезати са електричном енергијом. Обрачун по комаду.	ком.	2,00	x	=	

Handwritten signatures and initials.

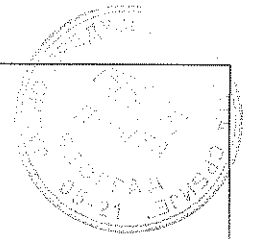

3	<p>Набавка и постављање отирача од ал. гуме, $d=25\text{mm}$ у раму од хромираних L профила 30/30/2mm који се поставља на улазни подест. Рам је надградни са обореним ивицама које омогућавају лакши прелаз са подлоге на отирач. Четкице су гумене у ал.профилима. дим 90/60cm Обрачун по комаду.</p>	ком.	2,00	x		=	
4	<p>Завршно грубо и фино чишћење објекта са одвозом шута на депонију коју одреди надлежни орган. Обрачун према подној облози објекта што укључује зидну керамику, стакла, санитарije, обрачун по једнострукој површини подова без обзира на број обављених чишћења као и чишћење и прање стакла на прозорима и вратима. Обрачун по m^2.</p>	m^2	162,00	x		=	
5	<p>Радови који се не могу нормирати или на неки други начин предвидети. Обрачун по нч.</p>	нч	50,00	x		=	
6	<p>Израда и уградња светлећег ПТТ амблема, на дисплеј подлози од алукобонда - слова од слојевито лепљеног клирита минималне дебљине $d=2\text{cm}$. Реклама има неонско или led-осветљење које исијава кроз клиритна слова. Реклама је спољна, поставља се изнад улаза за кориснике дим 145x40cm. У свему према пројекту. Обрачун по комаду.</p>	ком.	1,00	x		=	

*De
K...
A*

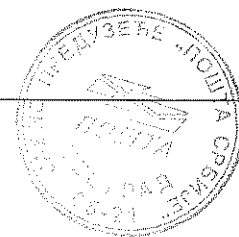

7	<p>Набавка и уградња сигурносне противпровалне фолије на порталима и улазним вратима поште. Фолија мора да има следеће карактеристике како би пружила адекватну прозивпровалну и балистичку заштиту: -отпорност на идар од 43kg/cm -еластичност на удар од 175% -дебљина минимум 300μ што се доказује одговарајућим сертификатом пре уградње. Ове фолије ће се постављати на фасадним стакленим површинама и на стакленим површинама благајне у објекту. У цену урачунати и све потребне предрадње за постављање фолије. Напомена: Након постављања фолија, на стакленим површинама ставити налепницу са ознаком да је објект осигуран противпровалним фолијама. Обрачун по m².</p>	m ²	26,00	x	=	
8	<p>Набавка и монтажа венецијанер ролетни од алуминијских површинских ламела ширине 2.5cm, сиве боје RAL 9006. У свему радити по упуству произвођача. Ролетне су опремљене механизмом за подизање, спуштање и нагиба ламела. Обрачун по m².</p>	m ²	56,50	x	=	

R
M. J. A.

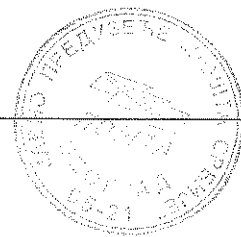

9	<p>Прање чишћење и полирање постојећег мермерног пода и сокле на улазним подестима у службеном улазу и предпростору и улазу у корисничком делу објекта. Чишћење извести хемијским средствима за камен. Полирање извести машински брусним каменом од крупније до најфиније гранулације, завршно са пастом и филцом до високог сјаја. Обратити пажњу на ситна оштећена која треба затворити пре завршног полирања. Обрачун по m².</p>	m ²	12,70	x		=	
10	<p>Скидање графита и наношење антиграфитне заштите у 3 слоја хемијским средствима са фасадне цигле. Коришћена хемикалија трба да одговара свим врстама порозних површина и да делује на све врсте графита (спреј-боја, маркери). Коришћена хемикалија за антиграфитну заштиту треба да одговара порозним и непорозним површинама, да је пара-пропустљива и да омогућује заштићеној површини да "дише".Обрачун по m².</p>	m ²	9,00	x		=	
11	<p>Израда и монтажа алуминијумске окапнице целом дужином улазне надстрешнице у дужини целог објекта Поште. Окапница се поставља на чело настрешнице, качећи се за бетонске делове фасаде да би спречила</p>	m'	14,00	x		=	

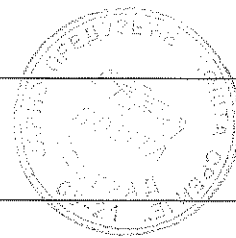

	подливање атмосферске воде. Обрачун по м ³ .					
12	За радове који се не могу нормирати или на други начин предвидети обрачун се врши по 1 норма часу	нч	50,00	х	=	
	УКУПНО РАЗНИ РАДОВИ					

Р

Handwritten signature and initials in the bottom right corner.

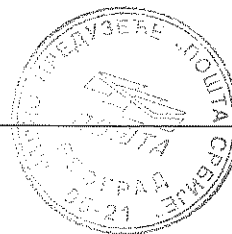

РЕКАПИТУЛАЦИЈА

А. АРХИТЕКТОНСКО-ГРАЂЕВИНСКИ И ЗАНАТСКИ РАДОВИ

I Демонтаже и рушења	дин.
II Зидарски радови	дин.
III Изолатерки радови	дин.
IV Столарски радови	дин.
V Алуминари	дин.
VI Браварски радови	дин.
VII Керамичарски радови	дин.
VIII Подонолагачки радови	дин.
IX Сувомонтажни радови	дин.
X Молерско фарбарски радови	дин.
XI Разни радо	дин.
УКУПНО АГ	дин.

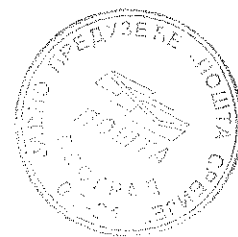

ТЕХНИЧКИ ОПИС

ПОШТА 11073 „БЕОГРАД 129“

Ул. Јурија Гагарина бр. 94.

ХИДРОТЕХНИЧКЕ ИНСТАЛАЦИЈЕ

Водовод

У објекту постоје два мокра чвора, мушки и женски.

Снабдевање санитарном водом је предвиђено из постојеће водоводне мреже у објекту. Места постојећих санитарних уређаја се задржавају. Предвиђена је замена постојеће водоводне мреже огранака до изливних вентила у зависности од стања постојећих цеви, а што ће се утврдити када се скину постојећи слојеви плочица и малтера. Пројектована мрежа је од пластичних водоводних цеви и спојница. На мрежи су предвиђени одговарајући пропусни вентили испред сваког точећег места.

Припрема топле воде је локална електричним ниско монтажним проточним бојлерима у оба мокра чвора.

По завршеној монтажи извршити испитивање водоводне мреже.

Канализација

Све отпадне воде из објекта укључују се у постојећи канализациони систем у објекту. Канализациона мрежа је пројектована по сепарационом систему у објекту.

Предвиђено је да се постојећа канализациона вертикала задржи, а да се одводи од нових санитарних уређаја прикључе на њу преко постојећих рачви. На постојећи одвод од WC шоље прикључује се новопројектовани сливник.

Сва новопројектована канализациона мрежа је од PVC цеви и фазонских комада.

Санитарије

WC шоља са водокотлићем керамичка подна.....ком. 2

Умиваоник 50/42cm са једноручном батеријом.....ком. 2

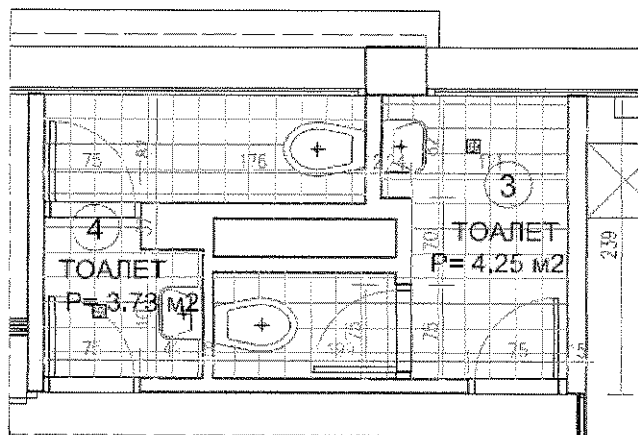
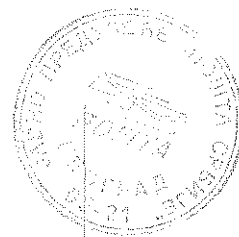

ОСНОВА - МОКРОГ ЧВОРА - ПОСТОЈЕЋЕ СТАЊЕ R=1:50

ЈП ПТТ саобраћаја "Србија" Београд, Таксозна 2 тп. 011.3022-000	
ПОШТА 11073 "Београд 129" ул. Јурија Гагарина бр.94, Београд	
ПРОЈЕКАТ ХИДРОТЕХНИЧКИХ ИНСТАЛАЦИЈА	
Аутор	Горан Павловић, дипл.арх.
Одговорни пројектант	Гордана Ражнатовић, дипл.инж.арх.
Технологија	
ОСНОВА МОКРОГ ЧВОРА - ПОСТОЈЕЋЕ СТАЊЕ	
Формат	АГ
Година	2017
Масштаб	1 : 50
Лист	1

ПОШТА 11073 „БЕОГРАД 129“
Ул. Јурија Гагарина бр. 94, Нови Београд

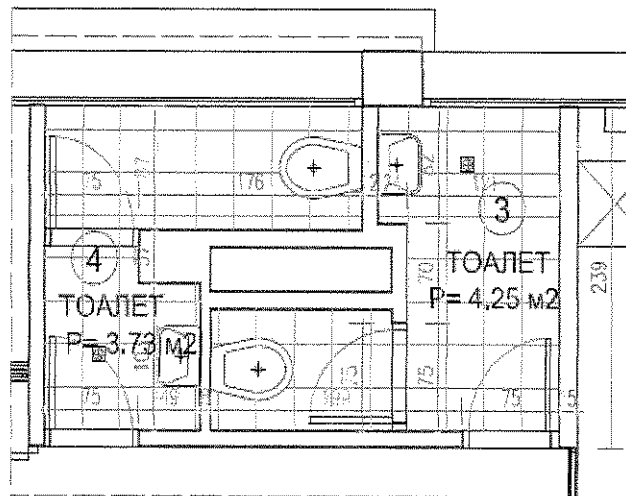

ОСНОВА - МОКРОГ ЧВОРА - НОВОПРОЈЕКТОВАНО СТАЊЕ R=1:50

 ЈП ПТТ саобраћаја "Србија"		Београд, Таласка 2 тел. 011/3022-088
ПОШТА 11073 "Београд 129" ул. Јурија Гагарина бр.94, Београд		
ПРОЈЕКАТ ХИДРОТЕХНИЧКИХ ИНСТАЛАЦИЈА		
Аутор	Горан Павловић, дипл.арх.	
Одговорни пројектант	Гордана Ражнатовић, дипл.инж.арх.	
Технологија		
ОСНОВА МОКРОГ ЧВОРА - НОВОПРОЈЕКТОВАНО СТАЊЕ		
Фазе	АГ	2017
Масштаб	1 : 50	2

ПОШТА 11073 „БЕОГРАД 129“
Ул. Јурија Гагарина бр. 94, Нови Београд

Handwritten signature and initials

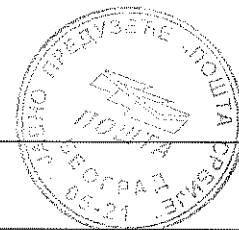

Б. ХИДРОТЕХНИЧКЕ ИНСТАЛАЦИЈЕ

I ДЕМОНТАЖА И РУШЕЊЕ

НАПОМЕНА: Јединичном ценом ових радова обухваћено је чишћење као и транспорт неупотребљивог материјала и шута на градску депонију, а употребљивог на место које одреди инвеститор. Обухваћени су и сви радови на спровођењу мера и безбедности (људи, процеса рада и осталих делова објекта). Сва штемовања, демонтаже и рушења извести тако да оштећења буду минимална, применом одговарајућих заштитних средстава, што је такође обухваћено јединичном ценом.

1	Демонтирање санитарних елемената, вц шоље са водокотлићем, 2 умиваоника, 2 славине, бојлера, 2 држача огледала, и сл. Демонтирани материјал прикупити, утоварити у камион и одвести на локацију коју одреди Инвеститор, на удаљеност до 25 km. Обрачун по броју комада демонтираних елемената по опису.						паушал	=
2	Шлицовање постојеће бетонске подне плоче у оба санитарна чвора, ради замене инсталација. Демонтирани материјал прикупити, утоварити у камион и одвести на депонију на удаљеност до 25 km. Обрачун се врши по m'.	m'	18,00	x				=
3	Демонтажа постојеће канализационе мреже. Демонтирани материјал прикупити, утоварити у камион и одвести на депонију на удаљеност до 25 km. Обрачун се врши по m'.	m'	12,00	x				=
4	Демонтажа водоводне мреже, од поцинкованих цеви. Демонтирани материјал прикупити, утоварити у камион и одвести на депонију на удаљеност до 25 km. У цену улази и потребно шлицовање зидова кроз које пролазе цеви.	m'	11,00	x				=

Handwritten signature and initials.

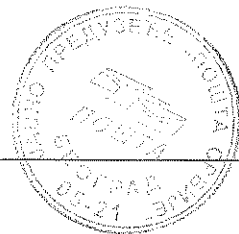

Обрачун се врши по 1,00 m'.

ДЕМОНТАЖА И РУШЕЊЕ

II ХИДРОТЕХНИЧКЕ ИНСТАЛАЦИЈЕ

НАПОМЕНА: Све радове овог пројекта извршити у свему према техничким прописима, нормативима и условима. У појединачне цене урачунато све комплет израђено тј. Обухваћено је коштања рада, материјала, транспорта, режије и предходних и завршних радова.

1	Набавка и монтажа PVC-е канализационих цеви према постојећим техничким прописима са фазонским комадима. Цеви пре полагања прегледати. Плаћа се све готово тј. за цеви, фазонске делове, штемовање и пробијање отвора кроз зид и међуспратну конструкцију, учвршћивање помоћу кука испод сваког муфа, заптивање гумицама. Обрачун по m' цеви.					
	Ø 50mm	m'	5,00	x		
	Ø 70mm	m'	5,00	x	=	
	Ø 110mm	m'	2,00	x	=	
2	Набавка и уградња подне сливничке решетке Ø70mm са поклопцем од росфраја са повезивањем на постојећу мрежу. Обрачун по ком.	ком.	2,00	x	=	
3	Набавка и монтажа пластичних ППР цеви (ПН20) и фитинга за унутрашњу водоводну мрежу, у свему по пројекту. Цеви у зиду објекта поставити у шлицеве и причврстити држачима на 1-2m као и на скретањима и рачвама, да би инсталација била заштићена од загревања и ставарања конденза потребно је цеви изоловати,					

Handwritten initials and marks at the bottom right corner.

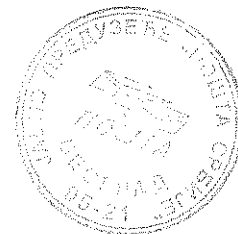

	продор цеви извршити на одговарајући начин и спајати их на месту где пролазе кроз конструктивне елементе. Обрачун по m' цеви.						
	Ø20mm	m'	5,00	x	=		
	Ø25mm	m'	6,00	x	=		
4	Набавка и монтажа пропусног вентила са хромираном капом. Обрачун по комаду.						
	Ø 20mm	ком.	2,00	x	=		
	Ø 25mm	ком.	1,00	x	=		
5	Набавка и монтажа комплетног wc-а тип моноблок, са шољом од фајанса са "ЕК" вентилом, нискомонтажним испирачем, пластичним поклопцем, и осталим потребним материјалом. Доњи излив. Плаћа се све комплет монтирано. Обрачун по ком.	ком.	2,00	x	=		
6	Набавка и монтажа комплет умиваоника, дим 50/42cm, од белог фајанса са хромираним сифоном Ø 25, чепом са ланчићем. Плаћа се све комплет монтирано. Обрачун по ком.	ком.	2,00	x	=		
7	Набавка и монтажа стојеће једноручне батерије за топлу и хладну воду за умиваоник и повезивање на ниско монтажни бојлер. Обрачун по ком	ком.	2,00	x	=		
10	Набавка и монтажа санитарне галантерије по избору Инвеститора. Комплет од инокса , држач за шире ролне папира ком. 2 wc четка ком. 2 дозатор за сапун запремине 0.8l ком.2	комплет			=		

Be...
in...

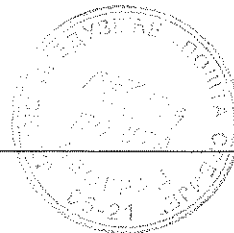

	држач за тоалет папир ком.2 канта за отпатке ком.2 Обрачун комплет.					
11	Набавка и уградња огледала са обореним ивицама до 2cm. дим. 100/60cm. Обрачун по ком.	ком.	2,00	x	=	
УКУПНО РАДОВИ ХИДРОТЕХНИЧКЕ ИНСТАЛАЦИЈЕ						

РЕКАПИТУЛАЦИЈА

Б. ХИДРОТЕХНИЧКЕ ИНСТАЛАЦИЈЕ

I	ДЕМОНТАЖА И РУШЕЊЕ	дин.
II	ХИДРОТЕХНИЧКЕ ИНСТАЛАЦИЈЕ	дин.
УКУПНО ХИДРОТЕХНИЧКЕ ИНСТАЛАЦИЈЕ		дин.

Понуђач:

Handwritten signature and initials in the bottom right corner.



ТЕХНИЧКИ ОПИС

ПОСТОЈЕЋЕ СТАЊЕ:

Инсталација јаке струје

Постојећа инсталација прикључница и осветљења је стара и дотрајала и потребна је њена комплетна замена.

Напајање објекта и разводни орман

Напајање електричном енергијом објекта у којој се налази пошта врши се из трафостанице ван објекта, која није предмет пројекта. Главни разводни орман налази се у просторији благајне, а електрично бројило којим се мери утрошена електрична енергија се налази у мерно разводном ормару зграде. Одобрена електрична снага за простор поште је 17,25kW и планираном адаптацијом се остаје у оквиру постојећих капацитета.

Инсталација осветљења

Инсталација осветљења поште предвиђена је да се изведе проводником PP-Y 3x1,5mm², који се води делом у спуштеном плафону у ПНК каналима и на обујмицама, делом у зиду испод малтера, делом у ПВЦ гибљивом цреву у гипс преградним зидовима или назидно у ПВЦ каналима. Укључење осветљења испоручног дела предвиђено је преко прекидача постављених у службеном делу поште, на висини 1,4m од завршне обраде пода. Светиљке које се уграђују у спуштени плафон су уградне са T5 флуо цевима 4x14W са опал ПММА дифузором и електронском пригушницом. Температура боје флуоцеви је 4000K. За осветљење мокрог чвора користе се светиљке са LED изворима снаге 10-15W. Светиљке су у заштити IP 54. Изнад огледала у мокрим чворовима су предвиђене надградне светиљке са LED изворима снаге 9W са уграђеном склопком.

Склопке за светло су надградне или уградне модуларне, 10A, 230V у зависности од места монтаже. Светиљке сигурносног осветљења су изведене противпаник светиљкама са LED изворима минималног светлосног флукса 200lm са сопственом Ni-Cd батеријом која обезбеђује трочасовни рад.

У простору доставе и испоруке је предвиђено дежурно светло светиљкама са LED изворима снаге 5-8W и температуре боје извора 3300-4000K. Светло се укључује преко тајмера.

Испред поште на надстрешници се постављају надградне светиљке у заштити IP 65 и IK08 које се укључују преко фоторелеа

Предвиђена је замена инсталација фиксног извода за прикључак постојеће рекламе испред улаза и „Пошта“ знака који се укључују преко фоторелеа.

Инсталација прикључница и фиксних извода

За прикључнице технолошких уређаја у пошти, као и општих потрошача предвиђена је инсталација прикључница.

Број прикључница у појединим просторијама одређен је на основу услова и техничких норматива за пројектовање. Све прикључнице су са заштитним контактом.

У просторијама предвиђене су ОГ прикључнице или модуларне прикључнице, 16A, 250V за уградњу у зид и постављају се на 0,5m од пода. Прикључнице које се монтирају у благајни у

de
K...
A



парапету, постављају се на висини од 1,10m од пода. У шалтерском пулту су предвиђене прикључнице за монтажу у парапетном разводу на висини 0,5m са унутрашње стране пулта од пода. Типови проводника и начин полагања су исти као и за осветљење једино су напојни проводници за прикључнице пресека $2,5 \text{ mm}^2$, као и за фиксне изводе (бојлер, климатизер). У мокрим чворовима је предвиђен директан извод на зиду за прикључак бојлера, који ће се укључивати кип прекидачем са сигналном сијалицом.

У мокрим чворовима предвиђена је кутија са шином за изједначење потенцијала.

По завршеним електро монтажним радовима, а пре пуштања инсталације под напон, Извођач је дужан да од овлашћене установе прибави атесте о обављеним мерењима.



ПОШТА 11073 "Београд 129"
ул. Јурија Гагарина бр.94, Београд

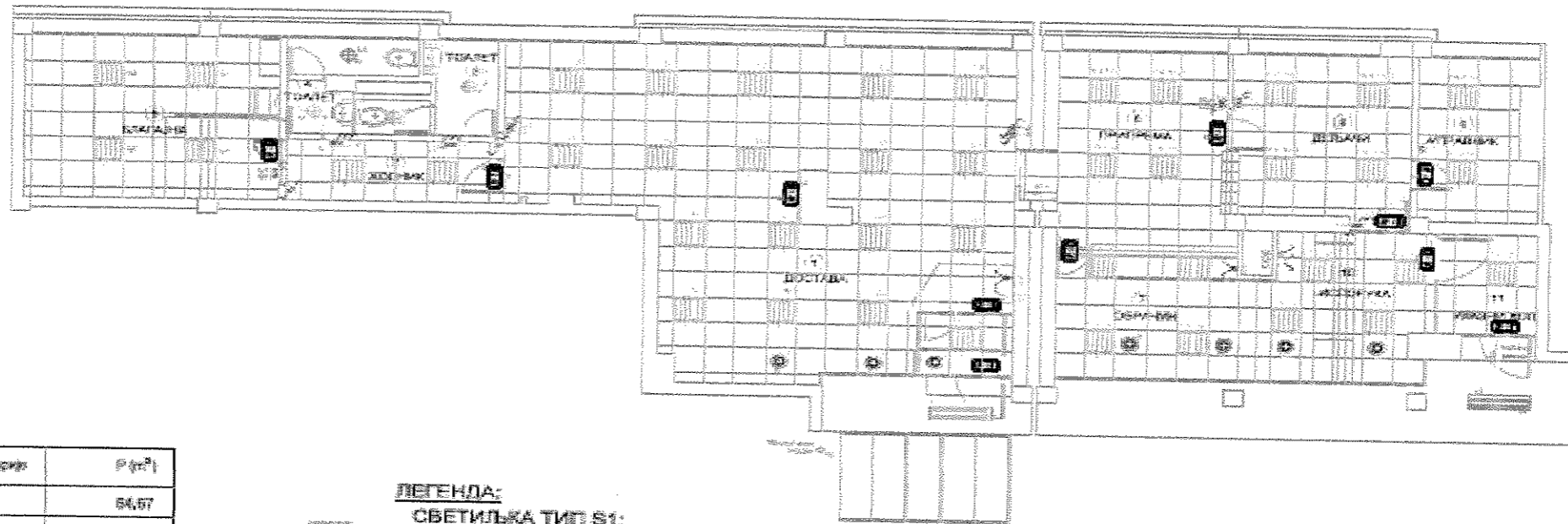

ЛЕГЕНДА :

Бр.	ИЗДАВАЈНИ ПРЕДСТАВЉАЊЕ	P (m ²)
1	ДОСТАВА	54,67
2	ХОДНИК	6,00
3	ТОАЛЕТ	4,25
4	ТОАЛЕТ	3,73
5	БРАГАЈНА	18,05
6	ПРИПРЕМА	14,60
7	СЕРВИС	13,60
8	ДЕЉАНИ	10,50
9	УПРАВНИК	8,53
10	ИСПОРИЈА	11,43
11	УПАВНИ ХОД	4,60
УКУПНО :		162,50

ЛЕГЕНДА:

СВЕТИЉКА ТИП S1:

Уградна флуо светиљка са сјајним растером и флуо изворима T5: 4x14W, ECG

СВЕТИЉКА ТИП S2:

Антипаник светиљка са пиктограмима, лед извором 1x8W и аку. батеријом аутономије 3h, у заштити IP65

СВЕТИЉКА ТИП S3:

Надградна светиљка downlighter са компакт флуо изворима светлости 1x26W у заштити IP44

СВЕТИЉКА ТИП S4:

Надградна светиљка у заштити IP65 и флуо изворима T8: 2x36W

СВЕТИЉКА ТИП S5: Уградна светиљка са лед извором светлости 5W и заштити IP44

СВЕТИЉКА ТИП S6:

Надградна светиљка у заштити IP44 и лед извором светлости 9W са уграђеном склопком

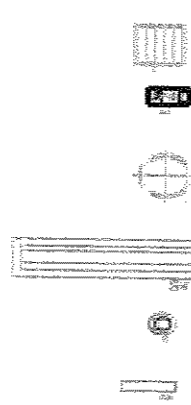

- модуларна склопка наизменична 2x1M за у зид
- модуларна склопка 2x1M за у зид
- модуларна склопка 3x1M за у зид
- склопка OG серијова
- модуларна склопка 3M (2x1M+1M)
- модуларна склопка наизменична 2M за у зид
- склопка OG наизменична
- склопка OG обична

ЈП "ПОШТА СРБИЈЕ"		<small>Београд, Томасова 2 тел. 01 490221-026</small>
ПОШТА 11073 "Београд 129" ул. Јурија Гагарина бр. 94, Београд		
<small>ИЗДАВАЈНИ ПРОЈЕКАТ ЗА АДАПТАЦИЈУ</small>		
Одговорни пројектант	Светлана Бранковић, дипл. инж. еп,	
ОСНОВА ПЛАФОНА - ИНСТАЛАЦИЈА РАСВЕТЕ		
ЕП	2017	1 : 100 1

Handwritten notes and signatures in the bottom right corner.

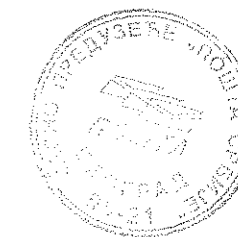

ПОШТА 11073 "Београд 129"
ул. Јурија Гагарина бр.94, Београд

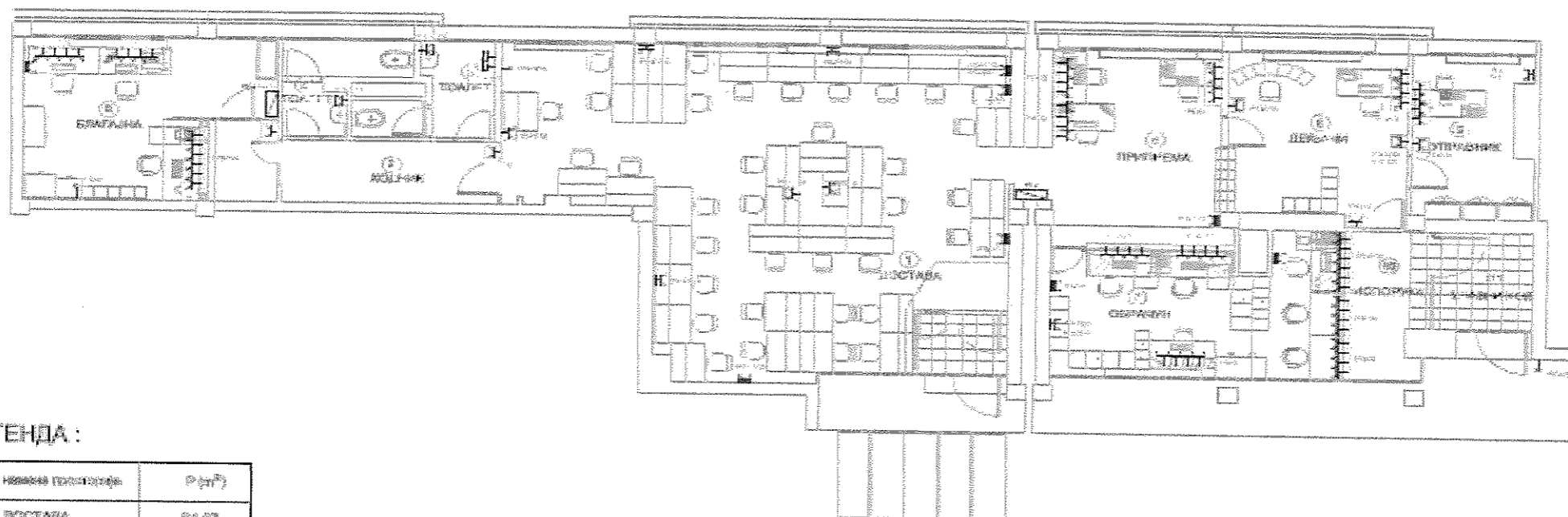

ЛЕГЕНДА :

Бр.	ИМЕНА ПОСТАТОВА	Р-у(Р)
1	ДОСТАВА	61,27
2	ХОДНИК	6,00
3	ТОАЛЕТ	4,26
4	ТОАЛЕТ	3,73
5	БЛАГАЈНА	18,28
6	ПРИПРЕМА	14,60
7	ОБРАЧУН	13,60
8	ДЕЉАНИ	13,50
9	УПРАВНИК	6,60
10	ИСПОРУКА	11,43
11	УЛАЗНИ ХОД	4,60
УКУПНО :		162,00

- Сет од 6 прикључница у паралелном разводу
- Сет од 4 прикључнице у паралелном разводу
- Сет од 4 модуларне прикључнице
- Модуларна прикључница
- СИ прикључница
- Прикључница уградња
- Прикључница уградња са вклопацем

ЈП "ПОШТА СРБИЈЕ"		Београд, Теловик 2 тел. 011/3022-908	
ПОШТА 11073 "Београд 129" ул. Јурија Гагарина бр. 94, Београд			
ИЗВНИ ПРОЈЕКАТ ЗА АДАПТАЦИЈУ			
Одговорни пројектант	Сисојана Бранковић, дипло. инж. ел.		
ОСНОВА ПЛАФОНА - ИНСТАЛАЦИЈА ПРИКЉУЧНИЦА			
ЕЛ	2017	1 : 100	2

Handwritten signature and initials.

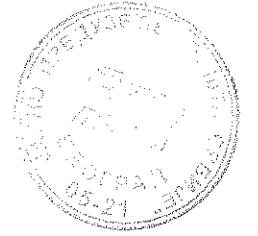

ПОШТА 11073 "Београд 129"
ул. Јурија Гагарина бр.94, Београд

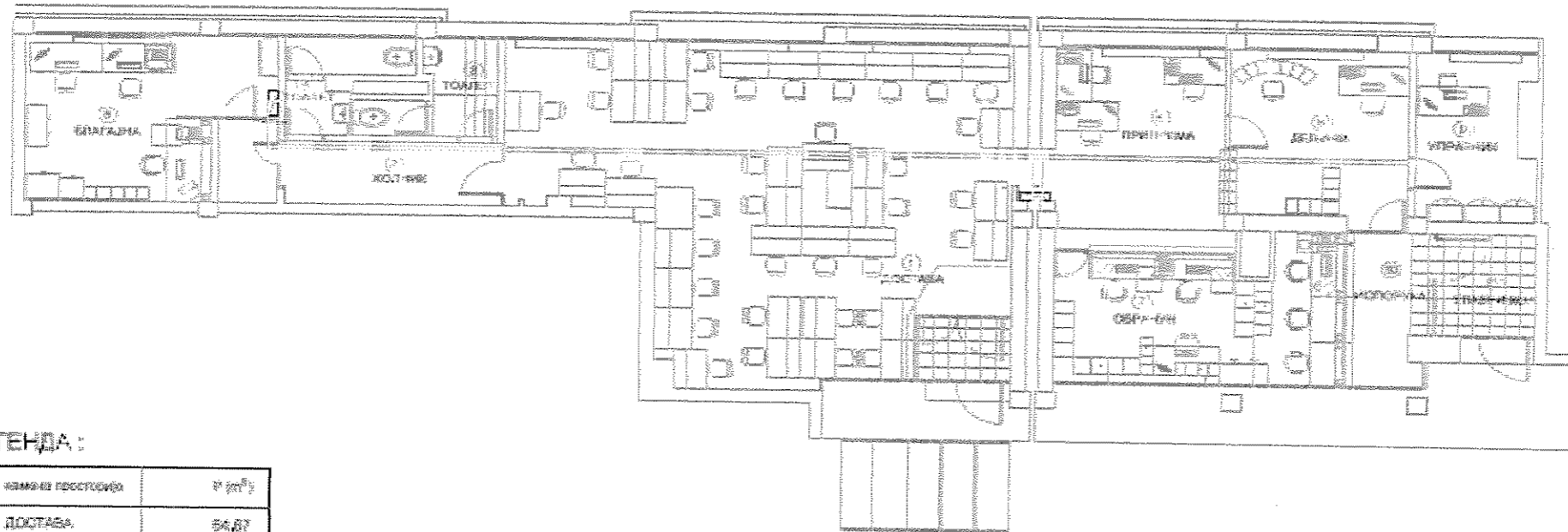

ЛЕГЕНДА :

Бр.	назив простора	П (m ²)
1	ДОСТАВА	54,87
2	ХОТ-ДЕСК	6,00
3	ТОАЛЕТ	4,25
4	ТОАЛЕТ	3,73
5	БИГАЈНА	18,88
6	ПРИПРЕМА	14,88
7	ОБРАДНА	13,88
8	ДЕЉАК	13,88
9	УПРАВЊАК	6,53
10	ТЕХНИЧКА	11,43
11	УПАДНИ ХОД	4,90
УКУПНО :		182,00

ПНК кабл 100x50x2000mm
 ПНК кабл 200x50x2000mm

ЈП "ПОШТА СРБИЈЕ"		Београд, Ташкова 2 тел. 011-3021408	
ПОШТА 11073 "Београд 129" ул. Јурија Гагарина бр. 94, Београд			
ИДЕЈНИ ПРОЈЕКАТ ЗА АДАПТАЦИЈУ			
Одговорни пројектант	Светлана Брадиќић, дипломиранг,		
ОСНОВА ПЛАФОНА - ИНСТАЛАЦИЈА ПРИБЉУЧНИЦА			
ЕЛ	2017	1 : 100	3

Handwritten signature and initials.



ПРЕДМЕР И ПРЕДРАЧУН РАДОВА ЗА ЕЛЕКТРОЕНЕРГЕТСКЕ ИНСТАЛАЦИЈЕ ЗА ОБЈЕКАТ ПОШТЕ 129, ЈУРИЈА ГАГАРИНА 94, БЕОГРАД

НАПОМЕНА: Јединична цена обухвата набавку, транспорт, испоруку на објекат опреме и материјала са уградњом, повезивањем, полагањем и монтажом свих потребних елемената, у свему према опису, шеми, детаљу произвођача, уз сагласност инвеститора, са пуштањем у исправан рад.

Поз.	Опис радова	Јед. мере	Кол.	Цена	Износ
------	-------------	-----------	------	------	-------

0. ПРИПРЕМНИ РАДОВИ

0.1	Демонтажа постојећих електро инсталација са припадајућим прибором за ношење, прикључница, прекидача, светиљки (надградних 8 ком 2x36W, 12 ком 4x18W, 4 ком 1x100W, уградних 14 ком 3x36W, 1 ком 1x36W, 4 паник светиљке, испред улаза 1x150W) и каблова у простору који се адаптира. Сва демонтирана опрема се записнички предаје кориснику простора. Приближна површина простора који се адаптира је 160m ² .	пауш.			
0.2	Демонтажа надградног разводног ормара у простору благајне (кућиште ормана, пертинакс, аутоматски прекидачи, топљиви осигурачи (основе осигурача, калибрисани прстен, уметак и капа осигурача)) са развезивањем и обележавањем крајева, и записничка предаја кориснику: - 1 ком гребенасти прекидач - 23 ком аутоматских прекидача од 20,16,10,6А - 3 ком топљивих осигурача 63/35А	пауш.			

Handwritten initials and marks:
 2c
 m
 21
 5

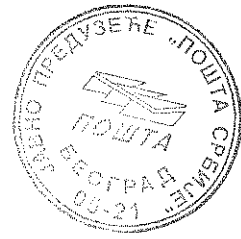

0.3	Чишћење и довођење у претходно стање у случају допунских или накнадних радова после извођења завршне обраде зидова.	
-----	---	--

пауш.

УКУПНО ПРИПРЕМНИ РАДОВИ:

1. РАЗВОДНИ ОРМАР

1.1.	<p>Испорука, монтажа и повезивање разводног ормана приближних димензија 600x600x200mm означеног са РО-Пошта. Ормар је за монтажу на зид, израђен је од два пута декапираног лима, одговарајуће антикорозивно заштићеног, офарбаног и опремљеног вратима и универзалном троугластом бравом. Орман има две сабирнице РЕ и N при чему је на заштитној и нултој сабирници предвиђен потребан број прикључака за појединачни прикључак заштитног и неутралног проводника у сваком проводнику и каблу. На унутрашњој страни врата налази се метални цеп у који се поставља једнополна шема ормара, а на вратима ормара плочице са називом ормара и ознаком "Опасно по живот". Механичка заштита разводног ормара је IP 43. У ормар се уграђује квалитетна опрема реномираног произвођача.</p> <p>Уграђена опрема:</p> <p>1 комад гребенасти прекидач GS 40-10-U, монтажа на вратима ормана са положајима 0-1 и натписом "ГЛАВНИ ПРЕКИДАЧ"</p>				
	<p>1 комад гребенасти прекидач GS 16-51-U, монтажа на вратима ормана са положајима 1-0-2 и натписима "ПОШТА ЗНАК И РЕКЛАМА" и "РУЧНО (1)-АУТОМАТСКИ (2)"</p>				

Handwritten signatures and initials.

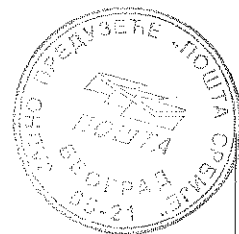

1 комад аналогни фото релеј, са подешавањем осетљивости до 100lx и једним преклопним контактом 10A 230V AC, напон напајања 230V, 50Hz, монтажа на DIN шину, у комплекту са сензором за спољну монтажу и припадајућим каблом дужине до 25m који се монтира на фасади објекта и припадајућом заштитом од временских падавина

1 комад недељни програмабилни тајмер са једним преклопним контактом 16A, 230V AC, напон напајања 230V 50Hz, уграђен акумулатор Ni-Mh за меморију, понављајући дневни програм, временски интервал од 1 минута на више, монтажа на DIN шину

3 комада инсталационих аутоматских прекидача, једнополни, 4A/6kA, 250V, тип Б

1 комада инсталационих аутоматских прекидача, једнополни, 6A/6kA, 250V, тип Ц

7 комада инсталационих аутоматских прекидача, једнополни, 10A/6kA, 250V, тип Ц

12 комада инсталационих аутоматских прекидача, једнополни, 16A/6kA, 250V, тип Ц

4 комада инсталационих аутоматских прекидача, једнополни, 20A/6kA, 250V, тип Ц

3 комада сигналних лампица Ø18mm зелена, са LED извором светлости 230V, 50Hz (за индикацију присутности напона) и натписним плочицама "L1", "L2", "L3"

Остали неспецифицирани материјал (унутрашње ожичење, DIN шине, кабловски уводници и каналице, натписне плочице, клеме, бакарне сабирнице итд.)

Handwritten initials and marks:
De
m
o
r

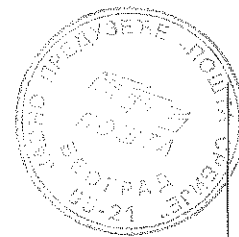

	<p>Комплет повезано, обележено трајним ознакама (за струјне кругове, прекидаче, систем заштите и ознаку произвођача) према једнополној шеми, испитано и пуштено у исправан рад. (Напомена: Све ознаке у РО-Пошта треба да се подударају са ознакама у једнополној шеми.)</p>	<p>комплет</p>	<p>1</p>		
<p>1.2.</p>	<p>Испорука, монтажа и повезивање разводног ормана приближних димензија 400x300x200mm означеног са РТ-1. Ормар је за монтажу на зид, израђен је од два пута декапираног лима, одговарајуће антикорозивно заштићеног, офарбаног и опремљеног вратима и универзалном троугластом бравом. Орман има две сабирнице РЕ и N при чему је на заштитној и нултој сабирници предвиђен потребан број прикључака за појединачни прикључак заштитног и неутралног проводника у сваком проводнику и каблу. На унутрашњој страни врата налази се метални цеп у који се поставља једнополна шема ормара, а на вратима ормара плочице са називом ормара и ознаком "Опасно по живот". Механичка заштита разводног ормара је IP 43. У ормар се уграђује квалитетна опрема реномираног произвођача. Уграђена опрема: 1 комад гребенасти прекидач GS 25-10-U, монтажа на вратима ормана са положајима 0-1 и натписом "ГЛАВНИ ПРЕКИДАЧ" 3 комада сигналних лампица Ø18mm зелена, са LED извором светлости 230V, 50Hz (за индикацију присутности напона) и натписним плочицама "L1", "L2", "L3" 3 комада инсталационих аутоматских прекидача, једнополни, 4A/6kA, 250V, тип</p>				

20
12
21
22

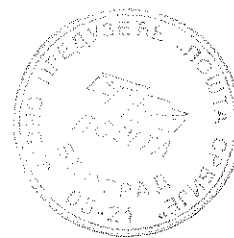

<p>Б</p> <p>1 комад инсталационих аутоматских прекидача, једнополни, 6А, 250V, тип Ц</p> <p>3 комада инсталационих аутоматских прекидача, једнополни, 10А, 250V, тип Ц</p> <p>17 комада инсталационих аутоматских прекидача, једнополни, 16А, 250V, тип Ц</p> <p>Остали неспецифицирани материјал (унутрашње ожичење, DIN шине, кабловски уводници и каналице, натписне плочице, клеме, бакарне сабирнице итд.)</p> <p>Комплет повезано, обележено трајним ознакама (за струјне кругове, прекидаче, систем заштите и ознаку произвођача) према једнополној шеми, испитано и пуштено у исправан рад. (Напомена: Све ознаке у РТ-1 треба да се подударају са ознакама у једнополној шеми.)</p>	<p>комплет</p>	<p>1</p>		
--	----------------	----------	--	--

УКУПНО РАЗВОДНИ ОРМАРИ:

2. ЕЛЕКТРО ИНСТАЛАЦИЈЕ ПРИКЉУЧНИЦА И ОСВЕТЉЕЊА				
<p>2.1</p>	<p>Набавка, испорука и израда извода за монофазне прикључнице, РЕК ормар, ормар техничке заштите инсталационим проводником типа РР-У $3 \times 2,5 \text{mm}^2$, постављеним делом у ПНК носачима у спуштеном плафну, делом на ОГ одстојним обујмицама, делом у парпетном разводу, делом у зиду испод малтера, делом у гипс преградним зидовима у ПВЦ гибљивом цреву, а делом по зиду у ПВЦ каналицама. Позиција обухвата и потребан број разводних кутија, ситан инсталациони материјал, као и повезивање каблова у РО-Пошта и РТ-1.</p>	<p>m</p>	<p>580</p>	

Handwritten signatures and initials in the bottom right corner.

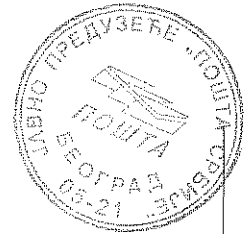

2.2	Набавка, испорука и израда извода за светилке и аналогну камеру инсталационим проводником типа РР-У 3x1,5mm ² . Проводник се води делом у ПНК носачима у спуштеном плафну, делом на ОГ одстојним обујмицама, делом у зиду испод малтера, делом по зиду у ПВЦ каналицама, а делом у ПВЦ гибљивом цреву у гипс картон преградним зидовима. Позиција обухвата и потребан број разводних кутија, ситан инсталациони материјал као и повезивање каблова у РО-Пошта и РТ-1.	m	550		
2.3.	Набавка, испорука и полагање проводника типа РР-У 5x4mm ² , који се полаже од разводног ормана РО-Пошта до РТ-1 у ПНК носачу у спуштеном плафону и по зиду. Позиција обухвата повезивање кабла на оба краја.	m	26		
2.4.	Набавка, испорука и израда фиксних извода за "Пошта" знак и светлећу рекламу испред корисничког улаза инсталационим проводником типа РР-У 3x1,5mm ² . Проводник се води делом у ПНК носачима у спуштеном плафну, делом на ОГ одстојним обујмицама, делом у зиду испод малтера, а делом по зиду у ПВЦ каналицама. Позиција обухвата и потребан број разводних кутија, ситан инсталациони материјал као и повезивање проводника у РО-Пошта.	m	65		

УКУПНО ЕЛЕКТРО ИНСТАЛАЦИЈЕ ПРИКЉУЧНИЦА И ОСВЕТЉЕЊА:

Handwritten initials and marks in the bottom right corner.

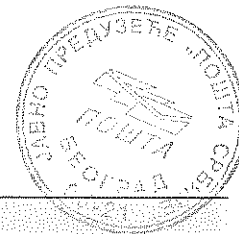

3	СВЕТИЉКЕ				
	<p>Напомена: Овај део предмера обухвата испоруку, монтажу и повезивање ниже описаних светиљки укључујући испоруку и постављање куке за вешање, или одговарајућих типлова за причвршћење светиљке на таваницу или зид.</p>				
3.1.	<p>ТИП 1: Набавка, испорука, монтажа и повезивање уградне флуоресцентне светиљке 4 x T5 14W/840, G5, 230V, за монтажу у спуштени плафон са отвором 600x600mm комплет са флуоресцентним изворима светлости Ø16mm, температуре боје 4000K, светлосни флукс минимум 1300lm по цеви, са електронском пригушницом реномираног произвођача класе A2 и оптичким системом од равног високоефикасног опал ПММА дифузора у степену заштите IP 42</p>	ком.	43		
3.2.	<p>ТИП 2: Набавка, испорука, монтажа и повезивање надградне противпаничне светиљке у LED технологији са сопственом Ni-Cd батеријом која обезбеђује аутономију рада од 3h у безнапонском стању, у приправном споју, напон напајања 230V, 50Hz, минималног светлосног флукса 200lm и одговарајућим натписом на самолепљивој фолији за смер кретања и излаз из простора ("↑", "←", "→", "ИЗЛАЗ"), у степену заштите IP20.</p>	ком	11		
3.3.	<p>ТИП 3: Набавка, испорука, монтажа и повезивање надградне светиљке са извором светлости у LED технологији за монтажу у мокром чвору, снаге 10-15W, температуре боје од 4000K, светлосног флукса минимум 960lm, пречника приближно 200mm, са белим дифузором, у степену заштите</p>	ком	4		

Handwritten signatures and initials:
 sc
 m
 20

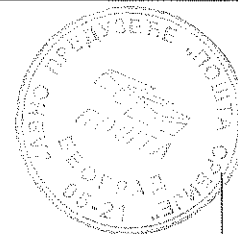

	IP 54, у комплекту са прибором за монтажу.				
3.4.	ТИП 4: Набавка, испорука, монтажа и повезивање надградне флуоресцентне светиљке 2 x T8 36W/840, за монтажу на надстрешницу испред службеног и корисничког улаза у објекат, комплет са флуоресцентним цевима Ø26mm, температуре боје 4000K, светлосног флукса минимум 3300lm, са кућиштем и транспарентним дифузором израђеним од бризганог, самогасивог, безхалогеног поликарбоната, UV стабилисаног, индуктивном пригушницом, у степену заштите IP65 и IK08.	ком.	2		
3.5.	ТИП 5: Набавка, испорука и монтажа округле уградне LED светиљке, пречника Ø80±20mm, са кућиштем од алуминијума и опалним равним дифузором, снаге 5-8W, светлосног флукса минимално 400 lm, температура боје 3300-4000K, Ra>=80, са припадајућим драјвером за напајање 230V, 50Hz. Животни век светиљке и драјвера је минимално 30.000h.	ком.	7		
3.6.	ТИП 6: Набавка, испорука, монтажа и повезивање надградне светиљке са извором светлости у LED технологији за монтажу у мокром чвору изнад огледала снаге 9W, температуре боје 4000K, дужине 600mm, светлосног флукса минимум 1000lm, са уграђеном склопком. Степен заштите минимум IP 42	ком	2		
3.7.	Демонтажа постојећег "ПОШТА" знака изнад улаза у објекат, демонтажа постојеће опреме и уградња два нова LED извора светлости (цеви 600mm) снаге 9W, светлосног флукса 1000lm, температуре боје 4000K, Ra>=80, радни век мин 50000 сати, поновна			пауш	

Handwritten marks and signatures:
 de
 m
 H

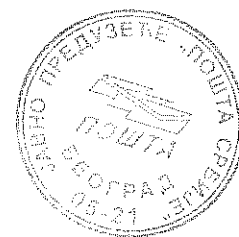

монтажа, повезивање на нову инсталацију и пуштање у исправан рад. Позиција обухвата и замену осталих дотрајалих и несправних делова светлеће рекламе.

УКУПНО СВЕТИЉКЕ:

4. ЕЛЕКТРОИНСТАЛАЦИОНИ МАТЕРИЈАЛ					
4.1.	Набавка, испорука, монтажа и повезивање инсталационе склопке за уградњу у зид (малтер), 10А, 250V				
	а) једнополни	КОМ	1		
	б) двополни	КОМ	2		
	в) наизменични	КОМ	2		
4.2.	Набавка, испорука, монтажа и повезивање ОГ надградне инсталационе склопке, 10А, 250V				
	а) једнополни	КОМ	1		
	б) двополни	КОМ	4		
	в) наизменични	КОМ	2		
4.3.	Набавка, испорука, монтажа и повезивање 1 модуларне једнополне склопке (2М), 10А, 250V, са двоструком (2М) монтажном кутијом за у гипс преградни зид, прирубницом и маскама у белој боји, реномираног произвођача.	КОМПЛЕТ	1		
4.4.	Набавка, испорука, монтажа и повезивање 2 модуларне једнополне склопке (1М), 10А, 250 V, са заједничком двоструком (2М) монтажном кутијом за у гипс преградни зид, прирубницом и маскама у белој боји, реномираног произвођача.	КОМПЛЕТ	2		
4.5.	Набавка, испорука, монтажа и повезивање 2 модуларне наизменичне склопке (1М), 10А, 250V, са заједничком двоструком (2М) монтажном кутијом за у зид, прирубницом и маскама у белој боји, реномираног произвођача.	КОМПЛЕТ	1		

Handwritten signatures and initials.

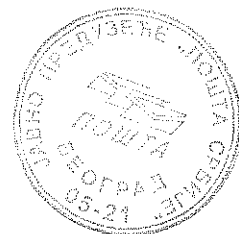

4.6.	Набавка, испорука, монтажа и повезивање 1 модуларне наизменичне склопке (2М), 10А, 250V, са двоструком (2М) монтажном кутијом за у гипс преградни зид, прирубницом и маскама у белој боји, реномираног произвођача.	комплет	2		
4.7.	Набавка, испорука, монтажа и повезивање 2 модуларне наизменичне склопке (2М), 10А, 250V, са двоструком (2М) монтажном кутијом за у гипс преградни зид, прирубницом и маскама у белој боји, реномираног произвођача.	комплет	2		
4.8.	Набавка, испорука, монтажа и повезивање 3 модуларне једнополне склопке (2 ком. 10А, 250V + 1 ком. 16А, 250V са сигналном лампицом) са заједничком троструком (3М) монтажном кутијом за у зид, прирубницом и маскама у белој боји, реномираног произвођача.	комплет	2		
4.9.	Набавка, испорука, монтажа и повезивање модуларне прикључнице двополне са контактом 16А, 250V, са двоструком (2М) монтажном кутијом (за у зид), прирубницом и маском у белој боји, реномираног произвођача.	комплет	2		
4.10.	Набавка, испорука, монтажа и повезивање модуларне прикључнице двополне са контактом 16А, 250V, са двоструком (2М) монтажном кутијом (за у зид (гипс)), прирубницом и маском у белој боји, реномираног произвођача.	комплет	7		
4.11.	Набавка, испорука, монтажа и повезивање монофазне прикључнице са заштитним контактом, порцеланским улошком, за монтажу на зид, 16А, 250V у комплекту са ситним инсталационим материјалом	ком.	13		
4.13.	Набавка, испорука, монтажа и повезивање монофазне прикључнице са заштитним контактом, порцеланским улошком и заштитним	ком.	4		

Handwritten signature and initials



	поклопцем, за монтажу у зид, 16А, 250V у комплекту са ситним инсталационим материјалом				
4.14.	Набавка, испорука и монтажа дводелног ПВЦ парапетног развода димензија 50x150mm реномираног произвођача са подршком за одговарајуће прикључнице. Парапетни развод у пулту поставити на 0.5m од пода на унутрашњој страни радног стола. Комплет са поклопцем, преградом, луком од 90° (L елемент), укрсним комадима за 2 канала, крајњим каналима и спојницама	m	26		
4.15.	Набавка, испорука, монтажа и повезивање сета од 6 модуларних монофазних прикључница 2P+E, реномираног произвођача за монтажу у парапетни развод, 16А, 380V, комплет са кутијама, прирубницама, маскама	комплет	6		
4.16.	Набавка, испорука, монтажа и повезивање сета од 4 модуларне монофазне прикључнице 2P+E, реномираног произвођача за монтажу у парапетни развод, 16А, 380V, комплет са кутијама, прирубницама, маскама	комплет	5		
4.17.	Набавка, испорука, монтажа и повезивање сета од 4 модуларне прикључнице двополне 2P+E 16А, 250V, са осмоструком (8М) монтажном кутијом (за у зид (гипс)), прирубницом и маском у белој боји, реномираног произвођача.	комплет	3		
4.18.	Набавка, испорука и монтажа ПВЦ кабловске каналице са поклопцем са ситним монтажним материјалом. Каналице се постављају на бетонске зидове и фасадну циглу.				
4.19.	димензија 16x16x2000mm	m	30		
	димензија 32x25x2000mm	m	10		
	димензија 40x25x2000mm	m	15		

[Handwritten signatures and initials]

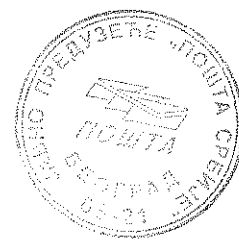

	Набавка, испорука и монтажа ПНК носача каблова са свим припадајућим спојним елементима, L и T кривинама, елементима за вешање на бетонску таваницу и ситним инсталационим материјалом. ПНК канали треба да чине једну непрекидну целину. Монтирају се у спушеном плафону и од спушеног плафона до РО. димензија 200x50x2000mm	m	6		
4.20.	димензија 100x50x2000mm	m	28		
	Набавка, испорука и монтажа поклопаца за ПНК носаче каблова димензија 200x50x2000mm.	m	6		
4.21.	Набавка, испорука и постављање ПВЦ гибљивих црева Ø16mm за проводнике који се постављају у гипс преградним зидовима и у спушеном плафону.	m	200		
4.22.	Набавка, испорука и постављање ПВЦ круте цеви унутрашњег пречника Ø25mm сиве боје у комплекту са инсталационим прибором за причвршћење на обе стране, за проводнике јаке и слабе струје који се постављају на радном месту 3 у просторији обрачуна	m	6		
4.23.	Набавка, испорука материјала и полагање проводника PP-Y 1x6mm ² за инсталацију за изједначавање потенцијала и то: - од заштитне сабирнице у РО-Пошта до кутије за изједначавање потенцијала у мокром чвору и од кутије за изједначавање потенцијала у мокром чвору до металник маса (цеви) у комплекту са папучицама, подлошкама и осталим ситним инсталационим материјалом, и - од заштитне сабирнице у РО-Пошта до ПНК регала у комплекту са папучицама, подлошкама и осталим ситним инсталационим материјалом	m	30		
4.24.	Набавка, испорука материјала и уградња у зид кутије за изједначавање потенцијала PS-	ком	1		

Handwritten signatures and initials.

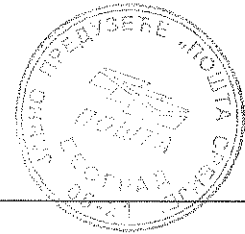

	49 у мокром чвору			
4.25.	Разни неспецифицирани материјал (завртњи, подметачи, типлови, монтажне дозне Ø60mm, разводне кутије 100x100mm комплет са поклопцем и сл.) у потребној количини.		пауш	

**УКУПНО
ЕЛЕКТРОИНСТАЛАЦИОНИ
МАТЕРИЈАЛ:**

5	ЗАВРШНИ РАДОВИ			
5.1.	<p>Након завршеног рада на извођењу напред наведених инсталација извођач радова је дужан извршити:</p> <ul style="list-style-type: none"> - крпљење зидова на местима пролаза инсталација - отклањање евентуалних техничких естетских грешака изведених инсталација у објекту - чишћење просторија од шута и одношење истог ван објекта <p>Након извршених мерења извођач је дужан да достави Инвеститору све потребне атесте уз оверу добијених вредности. За све изведене радове и уграђени материјал који је сам набавио за потребе извођења ове инсталације извођач радова је обавезан дати писмену гаранцију у складу са важећим прописима и постојећим уговорним обавезама. Атесте за уграђени материјал и опрему доставити вршиоцу стручног надзора пре уградње опреме.</p>			

Handwritten signatures and initials in the bottom right corner.

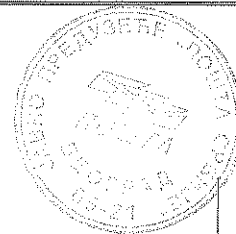

<p>Завршна испитивања ново изведене електричне инсталације, сва неопходна мерења према важећем Правилнику и издавање стручног налаза верификованог од стране овлашћене фирме за ту врсту посла.</p>	<p>пауш.</p>	
<p>5.2. Израда једнополне шеме РО-Пошта и РТ-1 и предаја исте у папирном (2 примерка) и електронском облику у AutoCAD-у на ЦД-у (мин. верзија 2008). Једнополна шема мора бити потисана и оверена од стране одговорног извођача електро радова.</p>	<p>пауш.</p>	

УКУПНО ЗАВРШНИ РАДОВИ:

ЕЛЕКТРОЕНЕРГЕТСКИ РАДОВИ		
0.	ПРИПРЕМНИ РАДОВИ	
1.	РАЗВОДНИ ОРМАН	
2.	ЕЛ. ИНСТАЛАЦИЈА УТИЧНИЦА И ОСВЕТЉЕЊА	
3.	СВЕТИЉКЕ	
4.	ЕЛЕКТРОИНСТАЛАЦИОНИ МАТЕРИЈАЛ	
5.	ЗАВРШНИ РАДОВИ	
УКУПНО ЕЛЕКТРОЕНЕРГЕТСКИ РАДОВИ:		

ПОНУЂАЧ:

М.П. _____

Handwritten signatures and initials in the bottom right corner.



**ТЕХНИЧКИ ОПИС
ИНСТАЛАЦИЈА СЛАБЕ СТРУЈЕ ЗА ОБЈЕКАТ
ПОШТЕ 11073 БЕОГРАД 129**

СТРУКТУРНИ КАБЛОВСКИ СИСТЕМ

Инсталација телефонске и рачунарске мреже реализује се структурним кабловским системом. Инсталација структурног кабловског система је у складу са стандардом ISO 11801.

Структурни кабловски систем се састоји од централног РЕК ормана, кабловског развода и завршних утичница.

Вођење структурног кабловског система се изводи делом под малтером, делом перфорираним носачима каблова и делом кроз парапетни развод.

За свако радно место у објекту предвиђена су два прикључка RJ 45 cat 6., односно три за шалтерска радна места. Максимална дужина каблова хоризонталног кабловског развода, а који се реализује инсталационим каблом cat 6 U/FTP, не треба да пређе 90м. Ово је дужина између механичких завршетака каблова у дистрибутивном орману до утичница.

Дистрибуциони ормани структурне рачунарске мреже је димензија 600x600x1400mm(ŠxDxV).

Величина ормана треба да задовољи захтев за простор потребан за уградњу предвиђене опреме.

Последња фаза инсталације структурног кабловског система су завршна испитивања која обавља извођач радова. Мерење на каблу се врши између patch panela и утичнице.

СИСТЕМИ ТЕХНИЧКЕ ЗАШТИТЕ

На објекту постоји противпровални систем, интерфонски систем и систем ИП видео надзора. За ове системе потребно је извршити функционално испитивања система, демонтажу постојеће опреме и поновну монтажу исте, а уз претходну израду комплетне нове инсталације каблова.

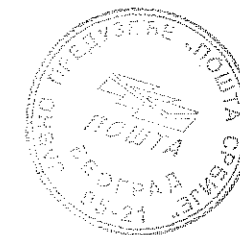

ПОШТА 11073 "Београд 129"
ул. Јурија Гагарина бр.94, Београд

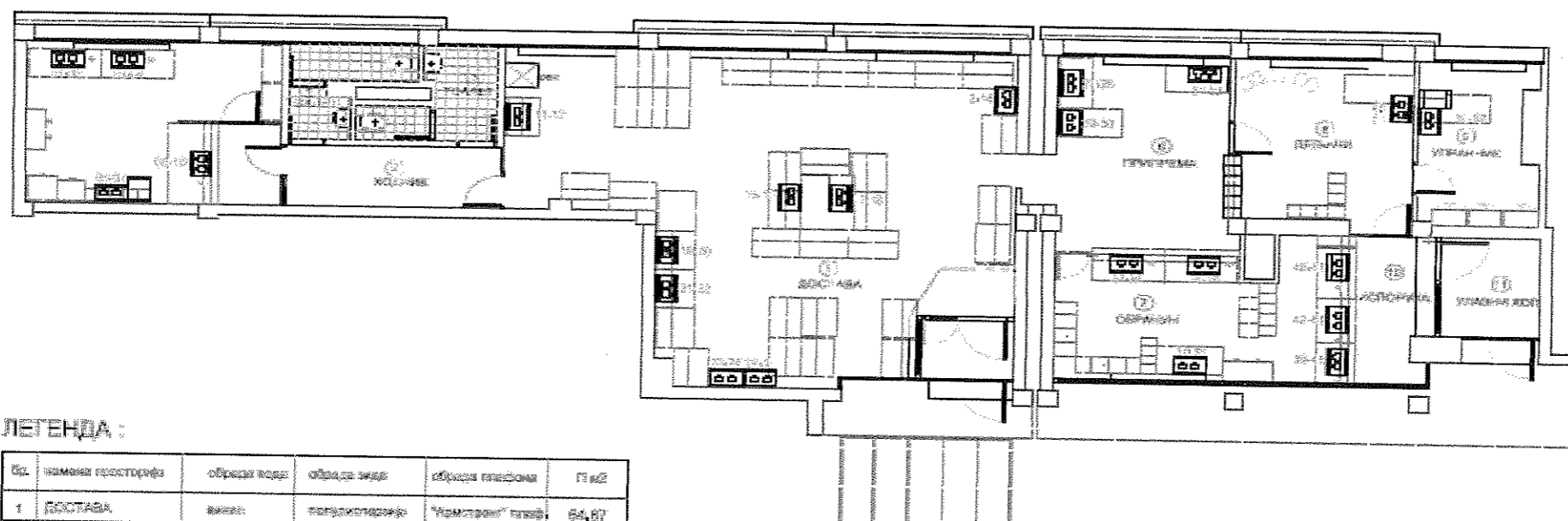

ЛЕГЕНДА УТИЧНИЦА :

- 120V/230V
- 120V/230V са 10А/16А/20А/25А/32А
- 120V/230V са 10А/16А/20А/25А/32А и 120V/230V
- 120V/230V са 10А/16А/20А/25А/32А и 120V/230V
- 120V/230V са 10А/16А/20А/25А/32А и 120V/230V
- 120V/230V са 10А/16А/20А/25А/32А и 120V/230V

ЛЕГЕНДА :

Бр.	намена простора	обрада пода	обрада зида	обрада плафона	П м ²
1	ДОСТАВА	линол	полупрозрачно	"Адмистрон" гипс	64,87
2	КОФЕИ	линол	зид, облик	"Адмистрон" гипс	6,00
3	ТОАЛЕТ	керемични плочи	полупрозрачно каменито плочице 10x10cm	полупрозрачно	4,25
4	ТОАЛЕТ	керемични плочи	полупрозрачно каменито плочице 10x10cm	полупрозрачно	3,73
5	БИЈЕЛНИ	линол	зид, облик	"Адмистрон" гипс	18,88
6	ПРИЉЕМА	линол	полупрозрачно	"Адмистрон" гипс	14,80
7	ОБРАЧУН	линол	полупрозрачно	"Адмистрон" гипс	13,60
8	ДЕЉАК	линол	полупрозрачно	"Адмистрон" гипс	13,60
9	УПРАВНИ	линол	полупрозрачно	"Адмистрон" гипс	8,53
10	ИСПОРУКА	керемични плочи	полупрозрачно	"Адмистрон" гипс	11,43
11	УПРАВНИ ХОЛ	керемични плочи	полупрозрачно	"Адмистрон" гипс	4,80
УКУПНО ПРИБИЛИЖНО					182 м²

ЈП ПУТ Србија		Београд, Телешка 2 бр. 110000-000
ПОШТА 11073 "Београд 129" ул. Јурија Гагарина бр. 94, Београд		
Одговорни пројектант	Драгана Радојевић, дипл. ел. инж.	
Пројектант	Мирјана Спачић, ел. инж.	
Техниколога		
ОСНОВА ОБЈЕКТА - ИНСТАЛАЦИЈА СТРУКТУРНОГ КАБЛИРАЊА		
ТИС	Феб. 2017.	1 : 100
		1

Handwritten initials and numbers: R, 28, 10, 17

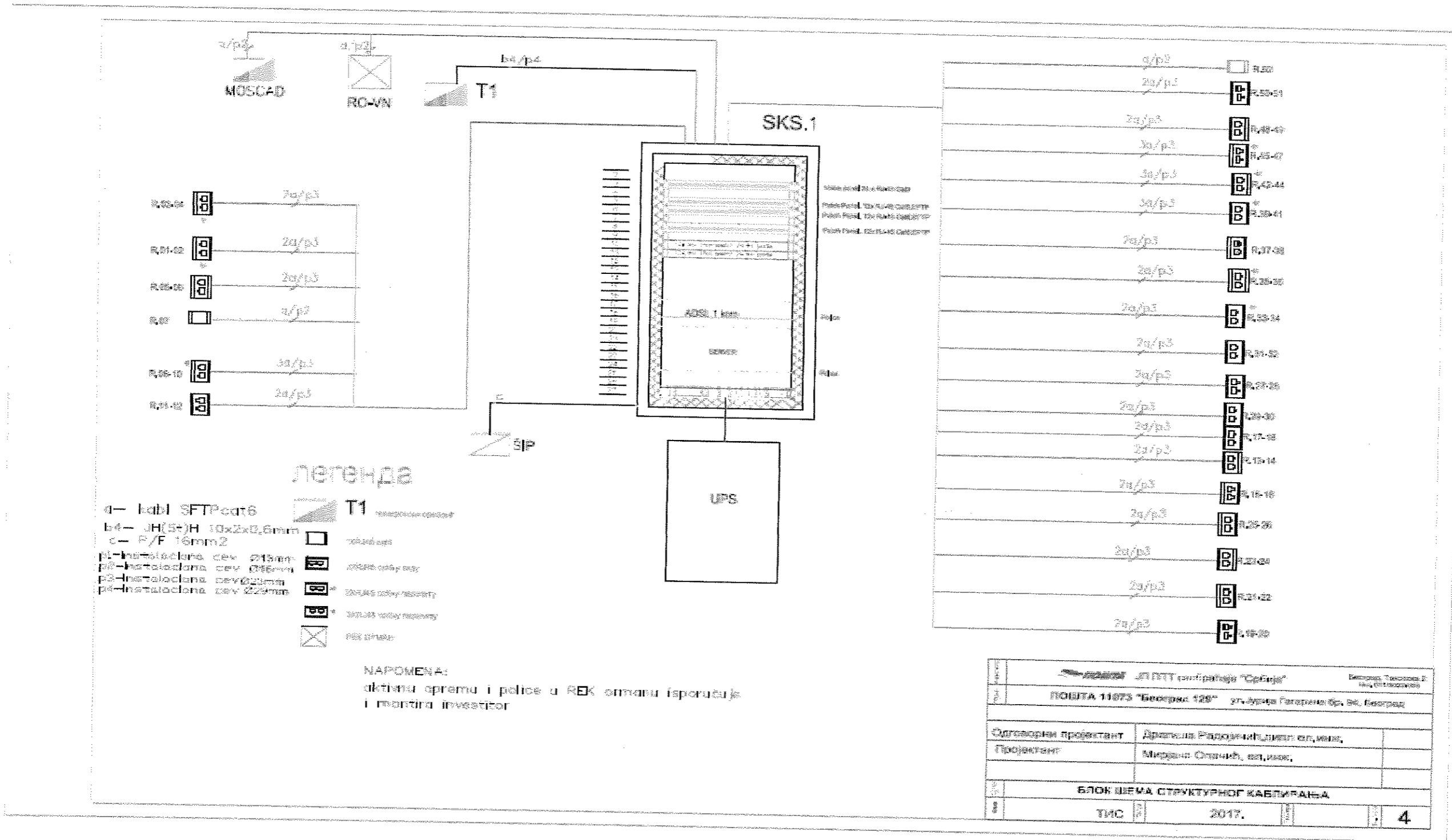

le 11
5



ПОШТА 11073 "Београд 129"
ул. Јурија Гагарина бр.94, Београд

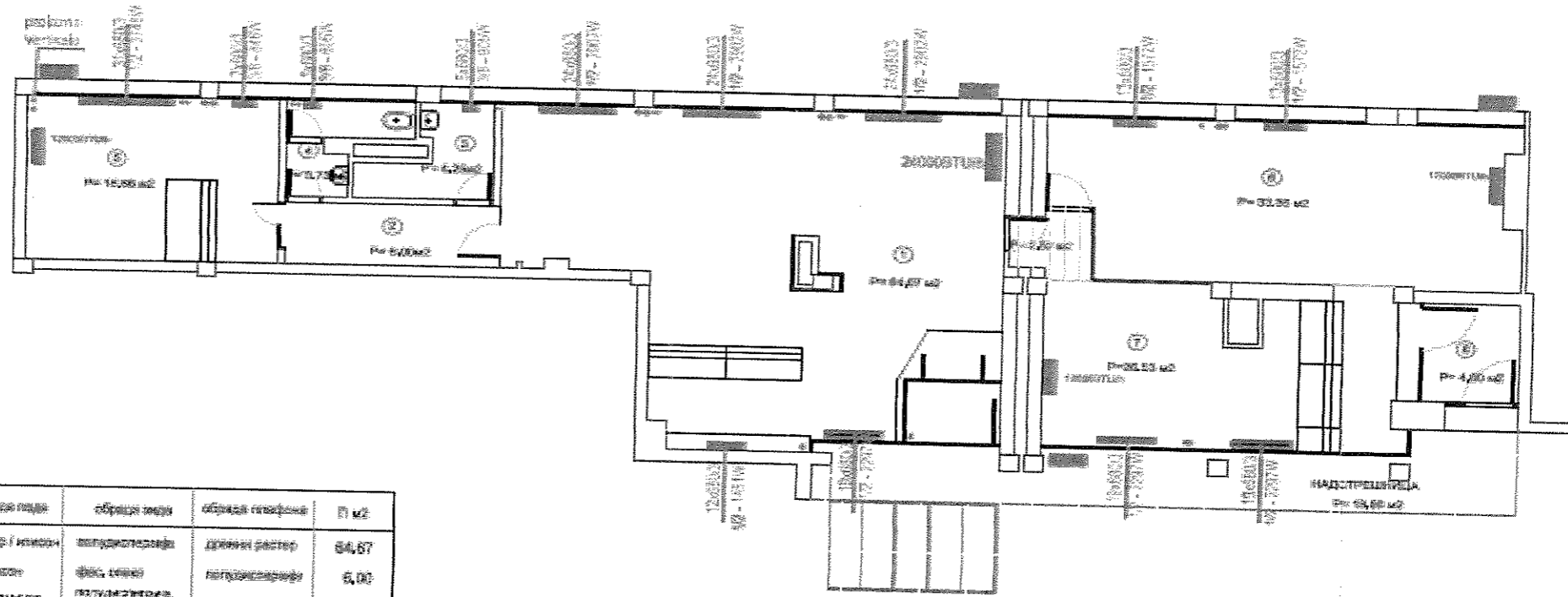

ЛЕГЕНДА :

намена простора	обрада пода	обрада зидова	обрада стипофе	П м²
1 ДОСТАВА/ОБРАМБЕН	кермич / керамич	полудекорација	дрвени релјеф	54,87
2 ХОДНИК	итесол	фас, сеши	полудекорација	5,00
3 ТОАЛЕТ	керамичка плитка	полудекорација (у=0,30m)	полудекорација	4,25
4 ТОАЛЕТ	бр. керамичка плитка	полудекорација (у=0,30m)	полудекорација	3,73
5 БЛАГАЈНА	итесол	фас, сеши	полудекорација	18,85
6 ДОСТАВА	кермич	полудекорација	полудекорација	35,95
7 ПРИПРЕМА ПОСЛА	итесол	полудекорација	дрвени релјеф	25,53
8 УЛАЗНИ ХОЛ	кермич	полудекорација	дрвени релјеф	4,60
УКУПНО ПРИЗЕМЉЕ				182,20

ЈП ПТТ Србија		Београд, Телескопа бр. 21 11000-098
ПОШТА 11073 "Београд 129" ул. Јурија Гагарина бр. 94, Београд		
Аутор	Горан Павловић, дипл. арх.	
Одговорни пројектант	Радмила Тодоровић Бабић, дипл. инж. арх.	
Технологија	Жарко Радосављевић, дипл. инж. сав.бр.	
ОСНОВА ОБЈЕКТА - ПОСТОЈЕЋЕ СТАЊЕ		
М	1	1
окт. 2017		1 : 100
		1

Handwritten signature or initials in the bottom right corner.

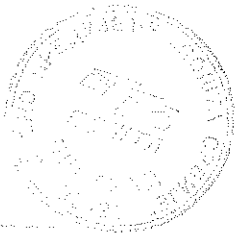

ПОШТА 11073 "Београд 129"
ул. Јурија Гагарина бр.94, Београд

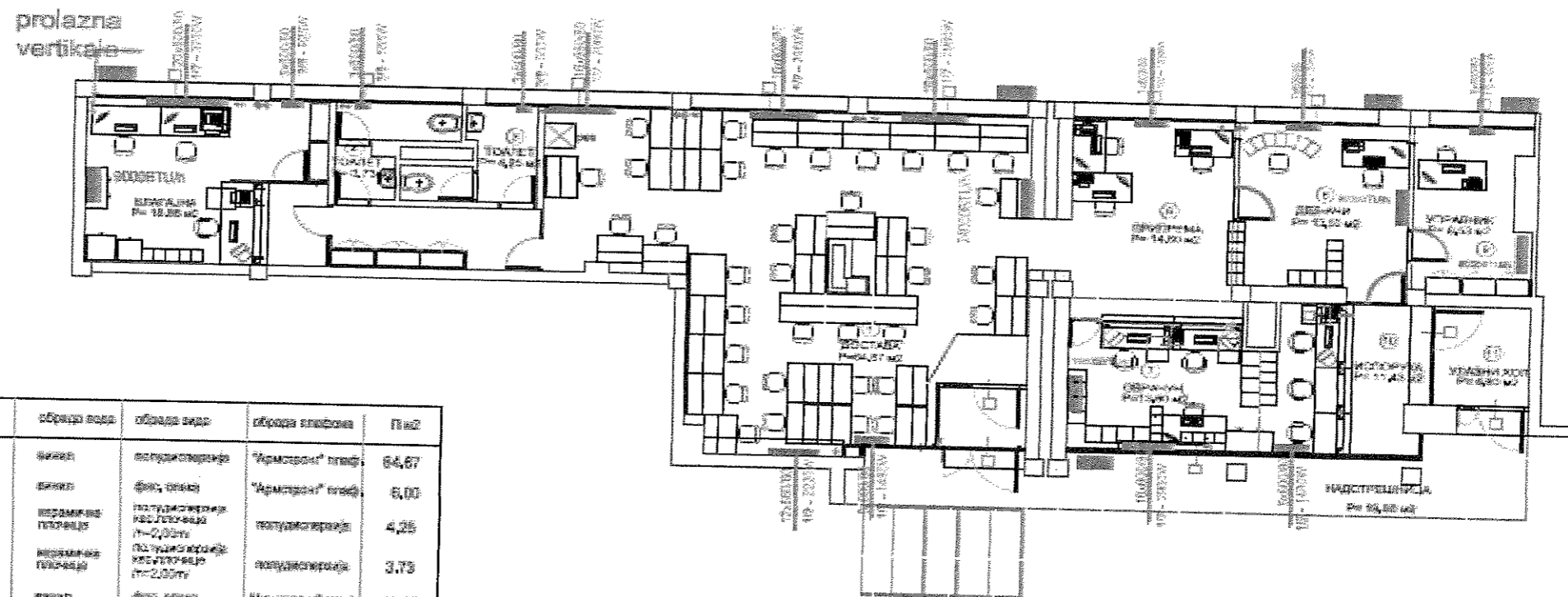

ЛЕГЕНДА :

Бр.	намена просторног	обрада пода	обрада зид	обрада плафона	Плош
1	ДОСТАВА	линол	полудекорација	"Армстронг" плас	64,67
2	ХОДНИК	линол	фас, олеа	"Армстронг" плас	6,00
3	ТОАЛЕТ	керамичке плочице	полудекорација исполучавајућу h=2,00m	полудекорација	4,26
4	ТОАЛЕТ	керамичке плочице	полудекорација исполучавајућу h=2,00m	полудекорација	3,73
5	ВПАГАЈНА	линол	фас, олеа	"Армстронг" плас	18,86
6	ПРИПРЕМА	линол	полудекорација	"Армстронг" плас	14,60
7	ОБРАДНИ	линол	полудекорација	"Армстронг" плас	13,60
8	ДЕЉАНИ	линол	полудекорација	"Армстронг" плас	13,50
9	УПРАВНИК	линол	полудекорација	"Армстронг" плас	6,53
10	ИСПОРУКА	мармар / линол	полудекорација	"Армстронг" плас	11,42
11	УЛАЗНИ ХОЛ	мармар	полудекорација	"Армстронг" плас	4,60
УКУПНО ПРИЗЕМЉЕ					162,00

ЈП ППТ саобраћаја "Србија"		Београд, Ташкова 2 телеф. 91 19025400
ПОШТА 11073 "Београд 129" ул. Јурија Гагарина бр. 94, Београд		
Аутор	Горан Павловић, дипл. арх.	
Одговорни пројектант	Радмила Тодоровић Бебић, дипл. инж. м.ш.	
Технологија	Жарко Радосављевић, дипл. инж. саобр.	
ОСНОВА ОБЈЕКТА - НОВОПРОЈЕКТОВАНО СТАЊЕ		
М	септ. 2017	1 : 100
		2

Handwritten notes and signatures in the bottom right corner.

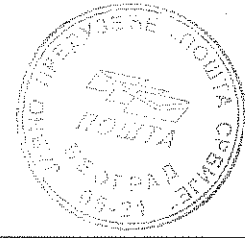

ПРЕДМЕР И ПРЕДРАЧУН РАДОВА

СЛАБА СТРУЈА

Напомена: Јединична цена обухвата набавку материјала, опреме и потрошног материјала, транспорт, испоруку на објекат са уградњом, повезивањем, полагањем, монтажом и пуштањем у исправан рад, тј. обрачун по комплетно извршеној позицији. Приликом извођења радова на техничким системима заштите потребно је извршити демонтажу и поновну монтажу опреме система техничке заштите. Пре демонтаже система извођач је у обавези да изврши његову функционалну пробу односно утврди исправност елемената у присуству представника ЈП „Пошта Србије“ (Наручилац) и да о истој сачини записник. Након извршене поновне монтаже система и након њиховог подешавања или репрограмирања и пуштања у рад, обавеза извођача је да поново изврши функционалну пробу у присуству представника Наручиоца и да о истој сачини записник. Записнике о поновној провери система и извршеној функционалној проби потписују Извођач и Наручилац. У складу са законом о приватном обезбеђењу, све послове на системима техничке заштите мора изводити Фирма која поседује Лиценцу за вршење послова монтаже, пуштања у рад и одржавања система техничке заштите и обуке корисника издату од стране МУП-а Србије.

1. СТРУКТУРНА КАБЛОВСКА МРЕЖА

ред. број	Опис позиције	Јед. мере	Количина			Јединична цена	Укупна цена
1	Демонтажни радови постојеће инсталације, и утичница. Утичнице и каблови се записнички предају инвеститору. Објекат је површине 162 m ² .		паушал				
2.	Испорука и монтажа РЕК ормана са стакленим вратима, вентилатором и термостатом, са ручицом и бравом, димензија у основи 600x600x1400мм(ш x дх в). Обрачун по комаду.	КОМ	1	x		=	
3.	Набавка и испорука прespoјни (VOICE) панел 19"/ 1U за 25 модула у који се испоручује и монтира 12 модула RJ-45 кат3.	КОМ	1	x		=	
4.	Набавка и испорука прespoјни (patch) панел 19"/ 1U са 24 модула RJ 45 SFTP kat.6. Обрачун по комаду.	КОМ	3	x		=	

Handwritten signature and initials in the bottom right corner.

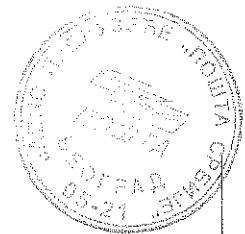

5.	Набавка и испорука панел (ранжер) са прстеновима за вођење каблова висине 1U .Обрачун по комаду.	ком	5	x	=
6.	Набавка и испорука метална фиксна полица 19"	1	1	x	=
7.	Набавка и испорука разводног панела 230V/50Hz са 6 утичних места (2P+G) и прекидачем	ком	1	x	=
8.	Испорука и монтажа и повезивање уградног ТТ ормана са две реглете 10x2 са постојећим вишепаричним телефонским каблом који се тренутно налази у просторији благајне.Обрачун по комаду.	ком	1	x	=
9.	Испорука и полагање инсталационог кабла типа SFTP cat 6,AWG23, који се води до места на којима су предвиђене RJ45 утичнице.Каблови се полажу у цевима , на зиду, и у парапетном каналу.У РЕК орману каблове повезати на PATCH панел а на другом крају на RJ45 утичнице . Обрачун по m.	m	1300	x	=
10.	Испорука и полагање инсталационог кабла за унутрашњу монтажу типа DSL 10x2x0,6mm који се води од РЕК ормана до ТТ ормана Поште Србије . Кабл се води у зиду . Обрачун по m.	m	12	x	=
11.	Испорука и монтажа носача за монтажу два модула са оквиром беле боје за монтажу у парапетни канал Обрачун по комаду.	ком	4	x	=
12.	Испорука и монтажа носача за монтажу три модула са оквиром беле боје за монтажу у парапетни канал. Обрачун по комаду.	ком	4	x	=
13.	Испорука и монтажа кутије са носачем за два модула , оквира беле боје за монтажу у зид. Обрачун по комаду.	ком	15	x	=
14.	Испорука и монтажа модула RJ45 SFTP cat6, 1P .Обрачун по комаду.	ком	54	x	=

28
12...e

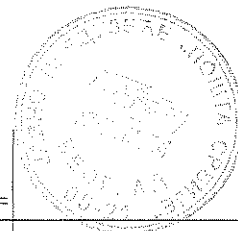

15.	Испорука и монтажа адаптера за 2 модула Cat6. Обрачун по комаду.	ком	23	x	=
16.	Испорука и монтажа адаптера за 1 модул Cat6. Обрачун по комаду.	ком	6	x	=
17.	Испорука и монтажа цеви halogenfree цеви Ø 16mm у зид испод малтера. Обрачун по m.	m	40	x	=
18.	Испорука и монтажа halogenfree цеви Ø 23mm у зид испод малтера. Обрачун по m.	m	50	x	=
19.	Испорука и монтажа круте halogenfree цеви Ø23mm.Обрачун по m.	m	25	x	=
20.	Испорука и монтажа LSOH каналице са поклопцем димензија 30x20мм за проход каблова. Обрачун по m.	m	40	x	=
21.	Испорука и полагање проводника P/F 16mm ² жутозелене боје за уземљење кућишта РЕК ормана и ПНК регала. Проводник се полаже делимично на регал, ПВЦ цев и ПВЦ каналицу и повезује на заштитну сабирницу и РЕК помоћу бакарне папучице Обрачун по m.	m	15	x	=
22.	Набавка,испорука и монтажа перфорираног носача каблова РНК100x50. Носачи каблова се монтирају у спуштеном плафону, у цену урачунати све преспојне елементе и прибор за ношење.Обрачун по m	m	30	x	=
23.	Ситан потрошни материјал и непредвиђени радови	паушал			
24.	Штемовање шлицева за постављене цеви за каблове,као и гипсовање .Обрачун по m.	m	20	x	=
25.	По завршеном послу и извођењу свих врста радова потребно је обезбедити: испитивање и обележавање инсталације и атест за SFTP кабла на категорију 6, LSOH	паушал			

Handwritten signatures and initials in the bottom right corner.

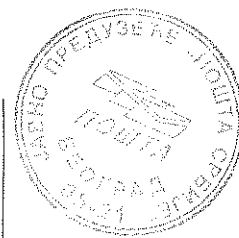

26.	За радове који се не могу нормирати или на други начин предвидети обрачун се врши по 1 норма час	нч	20	x	=
27.	По завршеном послу и извођењу свих врста радова израдити цртеже изведеног стања у три примрка и електонској форми	паушал			

УКУПНО СТРУКТУРНА КАБЛОВСКА МРЕЖА

2 АЛАРМНИ СИСТЕМ

1.	Демонтажа и поновна монтажа алармне централе заједно са РЕК орманом и напојним блоком, те програмирање исте централе. Обрачун по комаду.	ком	1	x	=
2.	Демонтажа и поновна монтажа ИЦ сензора.	ком	7	x	=
3.	Набавка, испорука и монтажа ИЦ сензора. Обрачун по комаду.	ком	3	x	=
4.	Демонтажа и поновна монтажа ручних и ножних паник тастера. Обрачун по комаду.	ком	7	x	=
5.	Демонтажа и поновна монтажа ЛЦД тастатуре за алармну централу. Обрачун по комаду.	ком	1	x	=
6.	Демонтажа и поновна монтажа провалне сирене. Обрачун по комаду.	ком	1	x	=
7.	Демонтажа и поновна монтажа оптичког детектора дима. Обрачун по комаду.	ком	6	x	=
8.	Демонтажа и поновна монтажа ручног јављача пожара. Обрачун по комаду.	ком	2	x	=
9.	Набавка, испорука, уградња и повезивање оптичког детектора пожара у комплету са базом за спуштен плафон. Обрачун по комаду.	ком	2	x	=
10.	Набавка, испорука и полагање ЈН(St) Н 3x2x0,8mm у ребрастим инсталационим цевима Обрачун по m.	m	270	x	=

Handwritten signature and initials in the bottom right corner.

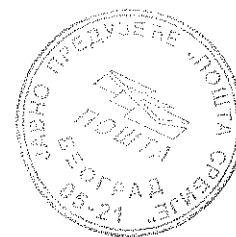

11.	Набавка, испорука и полагање ЈН(St) Н 2х2х0,8mm у металне носаче каблова и делимично кроз инсталационе цеви.Обрачун по m.	m	390	x	=
12.	Набавка, испорука и монтажа halogenfree цеви Ø13mm. Обрачун по m.	m	150	x	=
13.	Набавка, испорука и монтажа LSOH каналице са поклопцем димензија 25х25mm за проход каблова. Обрачун по m.	m	30	x	=
14.	Испитивање инсталације и пуштање система у рад	паушал			
15.	Ситан инсталациони и потрошни материјал и непредвиђени трошкови	паушал			
16.	За радове који се не могу нормирати или на други начин предвидети обрачун се врши по 1 норма час	нч	10	x	=
17.	По завршеном послу и извођењу свих врста радова изградити цртеже изведеног стања у три примерка и електронској форми.	паушал			
УКУПНО АЛАРМНИ СИСТЕМ					

3. СИСТЕМ ВИДЕО НАДЗОРА

1.	Набавка, испорука и полагање инсталационог кабла типа SFTP cat6 AWG23 који се води до места на којима су предвиђене IP камере. Каблови се полажу у инсталационим halogenfree цевима и ПНК каналима.Обрачун по m.	m	200	x	=
2.	Набавка, испорука и полагање кабла NHXN 3х1,5mm ²	m	20	x	=
3.	Демонтажа и поновна монтажа постојећих IP камера(1 спољашња и 5 унутрашњих).Обрачун по комаду.	ком	6	x	=
4.	Демонтажа и поновна монтажа постојећег РЕК-а (1ком) и постојећег УПС-а (1ком)	ком	1	x	=
5.	Набавка, испорука и монтажа halogenfree цеви Ø13mm. Обрачун по m.	m	30	x	=

Handwritten initials and signatures in the bottom right corner.

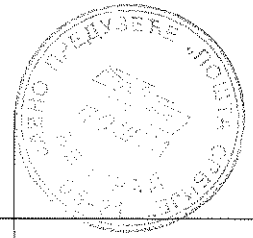

6.	Испитивање инсталације и пуштање система у рад	паушал			
7.	Ситан инсталациони и потрошни материјал и непредвиђени трошкови	паушал			
8.	За радове који се не могу нормирати или на други начин предвидети обрачунсе врши по 1 норма час	нч	10	x	=
9.	По завршеном послу и извођењу свих врста радова израдити цртеже изведеног стања у три примерка и електронској форми	паушал			
УКУПНО СИСТЕМ ВИДЕО НАДЗОРА					

4. ИНТЕРФОНСКИ СИСТЕМ

1.	Демонтажа и поновна монтажа опреме интерфонског система (интерфонски комплет за 1 корисника, магнетни држач за врата, тастер за отварање врата, хидраулични затварач врата)	паушал			
2.	Набавка, испорука и полагање JH(St) H 3x2x0,6mm у halogenfree инсталационим цевима. Обрачун по m.	m	80	x	
3.	Испорука и полагање кабла PPU 3x1,5mm ²	m	20	x	
4.	Набавка, испорука и монтажа LSON каналице са поклопцем димензија 25x25mm за проход каблова. Обрачун по m.	m	20	x	
5.	Набавка, испорука и монтажа ребрасте безхалогене цеви Ø13 у зиду испод малтера и на плафон. Обрачун по m.	m	20	x	
6.	Испитивање инсталације и пуштање система у рад	паушал			
7.	Набавка, испорука, уградња и повезивање надградног тастера зелене боје са стакленом плочицом Тастер служи за принудни излаз Обрачун по комаду.	ком	1	x	=
8.	По завршеном послу и извођењу свих врста радова израдити цртеже изведеног стања у три примерка и електронској форми	паушал			
УКУПНО ИНТЕРФОНСКИ СИСТЕМ					

Handwritten signature and initials in the bottom right corner.



ЗБИРНА РЕКАПИТУЛАЦИЈА

СТРУКТУРНА КАБЛОВСКА

1. МРЕЖА
2. АЛАРМНИ СИСТЕМ
3. СИСТЕМ ВИДЕО НАДЗОРА
4. ИНТЕРФОНСКИ СИСТЕМ

	УКУПНО:
--	----------------

ПОНУЂАЧ: _____

М.П.

Handwritten signatures and initials in the bottom right corner.

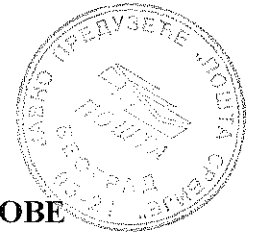

ПОШТА БЕОГРАД 129 - ТЕХНИЧКИ ОПИС ЗА МАШИНСКЕ РАДОВЕ

У објекту је инсталиран даљински систем топловодног радијаторског грејања. У просторијама поште Београд 129 коришћени су ливени чланкасти радијатори типа „Термик“. С обзиром на дотрајалост, предвиђена је њихова замена алуминијумским радијаторима истог укупног капацитета, као и замена припадајуће арматуре са прерадом радијаторских веза. Хоризонтални развод се налази у подруму испод поште. Постојећи, а и новопроектовани капацитет грејања је приближно 26kW. Нова грејна тела постављена су на места приближна местима демонтираних грених тела.

Предвиђа се замена постојећих дотрајалих климатизера у сплит извођењу новим.

Постојећи климатизери, четири у сплит извођењу и два прозорска, се демонтирају и записнички предају кориснику, као и демонтирана грејна тела са пратећом арматуром.

Handwritten notes and initials in the bottom right corner, including the number '14' and some illegible scribbles.



Д - ТЕРМОТЕХНИЧКИ РАДОВИ - ПОШТА БЕОГРАД 129

поз.	ОПИС	јед. мере	кол.	јед. цена (дин)	УКУПН О (дин)
------	------	-----------	------	--------------------	------------------

У објекту је инсталиран даљински систем топоводног радијаторског грејања. У просторијама поште Београд 129 коришћени су ливени чланкасти радијатори типа „Термик“. С обзиром на дотрајалост, предвиђена је њихова замена алуминијумским радијаторима истог укупног капацитета, као и замена припадајуће арматуре са прерадом радијаторских веза. Хоризонтални развод се налази у подруму испод поште. Постојећи, а и новопројектовани капацитет грејања је приближно 26kW. Нова грејна тела постављена су на места приближна местима демонтираних грених тела. Предвиђа се уградња нових климатизера у сплит извођењу са могућношћу грејања. Постојећи климатизери, четири у сплит извођењу и два прозорска, се демонтирају и записнички предају кориснику, као и демонирана грејна тела са пратећом арматуром.

НАПОМЕНА: Извођач радова дужан је да пре поручивања опреме проучи уговорену спецификацију како би се избегле евентуалне неусаглашености у избору као и да преконтролише пројекат и сравни га са стварним стањем на објекту!

1. ДЕМОНТАЖНИ РАДОВИ

НАПОМЕНА: Јединичном ценом свих демонтажних радова обухваћено је чишћење као и транспорт неупотребљивог материјала и шута на градску депонију, или слагање без оштећења, на место које одреди Инвеститор и/или корисник простора уколико се ради о употребљивом материјалу.

1	Демонтажа, старих, постојећих ливених чланкастих радијатора са свом арматуром (13 ком.), радијаторским разводом и прибором за ношење, цевном мрежом, сачињавање записника о демонираном материјалу и одношење са објекта. Обрачунава се паушално.				
				паушално	
2	Пажљива демонтажа постојећих климатизера у сплит извођењу (4 ком.) и прозорских климатизера (2 ком.), са одвожењем на место удаљености до 10km и записничком предајом кориснику. Обрачунава се паушално.				
				паушално	
УКУПНО 1 (дин):					

2. РАДИЈАТОРСКО ГРЕЈАЊЕ

1	Набавка, испорука и уградња алуминијумских радијатора, комплет са редукцијама, спојницама, дихтунзима и чеповима, у белој боји, наведних величина. Обрачун по комаду. 600/80, називне топлотне снаге од 185 W (укупно 14 грејних тела).	ком.	142	x	=	
---	--	------	-----	---	---	--

Handwritten signatures and initials.

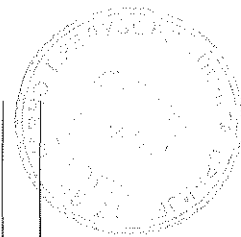

2	Набавка, испорука и уградња радијаторских вентила са предрегулацијом, наведених величина. Обрачун по комаду.					
	R3/8"	КОМ.	3	x	=	
	R1/2"	КОМ.	11	x	=	
3	Набавка, испорука и уградња радијаторских затварајућих навијака, наведених величина. Обрачун по комаду.					
	R3/8"	КОМ	3	x	=	
	R1/2"	КОМ	11	x	=	
4	Набавка, испорука и уградња конзола за постављање радијатора у комплекту са одстојницима. Обрачун по комплекту.	КОМП.	25	x	=	
5	Набавка, испорука и уградња ручних радијаторских одзрачних славина, наведене величине. Обрачун по комаду.					
	R1/2"	КОМ.	9	x	=	
6	Празњење и пуњење цевне мреже радијаторског грејања онолико пута колико је то потребно, узимајући у обзир да је објекат прикључен на систем даљинског грејања Београдских електрана, Обрачунава се паушално.					паушално
УКУПНО 2 (дин):						

3. ЦЕВНА МРЕЖА И АРМАТУРА

1	Испорука и монтажа стандардних црних челичних цеви за израду цевне мреже, наведених димензија. Обрачун по m.					
	Φ17,2 x 2	m	12	x	=	
	Φ21,3 x 2	m	45	x	=	
	Φ26,9 x 2,3	m	10	x	=	
	Φ33,7 x 2,6	m	10	x	=	
	Φ42,4 x 2,6	m	10	x	=	
	Φ48,3 x 2,6	m	10	x	=	
2	Ситан спајајући материјал као сто су фазонски комади, лукови, колена, ацетилен, кисеоник, материјал за заваривање, ослонци, чврсте тачке и сл.; плаћа се 30% од вредности предходне позиције овог предрачуна	%	30	x	=	
3	Цевну мрежу која се не изолије премазати основном бојом, а потом лак бојом отпорном на радној температури у белој боји (цеви које се воде видно). Обрачун по m ² .	m ²	7	x	=	
УКУПНО 3 (дин):						

4. КЛИМАТИЗАЦИЈА

Handwritten signature and initials.

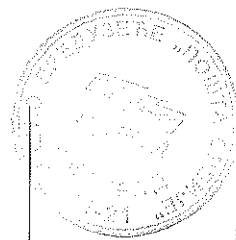

<p>1 Набавка, испорука, уградња и пуштање у рад клима уређаја у "сплит" извођењу, са могућношћу грејања наведених карактеристика. Обрачун по комаду.</p> <p>Капацитет хлађења и грејања клима уређаја најмање 2,7/2,85 kW</p> <p>Радни флуид уређаја R-410 A</p> <p>Ел. напајање (V,Hz, Ph) 220-240,50,1</p> <p>EER (W/W) најмање 3,21</p> <p>COP (W/W) најмање 3,61</p>	ком.	3	x		=	
<p>2 Набавка, испорука, уградња и пуштање у рад клима уређаја у "сплит" извођењу, са могућношћу грејања наведених карактеристика. Обрачун по комаду.</p> <p>Капацитет хлађења и грејања клима уређаја најмање 5.1/5.8 kW</p> <p>Радни флуид уређаја R-410 A</p> <p>Ел. напајање (V,Hz, Ph) 220-240,50,1</p> <p>EER (W/W) најмање 3,02</p> <p>COP (W/W) најмање 3,22</p>	ком.	1	x		=	
<p>3 Набавка, испорука, уградња и пуштање у рад клима уређаја у "сплит" извођењу, са могућношћу грејања наведених карактеристика. Обрачун по комаду.</p> <p>Капацитет хлађења и грејања клима уређаја најмање 7.1/7.8 kW</p> <p>Радни флуид уређаја R-410 A</p> <p>Ел. напајање (V,Hz, Ph) 220-240,50,1</p> <p>EER (W/W) најмање 3,22</p> <p>COP (W/W) најмање 3,53</p>	ком.	1	x		=	
<p>Напомена: Приликом уградње уређаја испоручилац је у обавези да испоручи унутрашњу и спољашњу јединицу, даљински управљач (бежични), бакарне цеви за фреонски развод са изолацијом са парном браном дебљине у складу са препорукама произвођача, ПВЦ цеви за одвод кондензата, каблове за прикључење на електро мрежу одговарајућих карактеристика као и носаче за климатизере. Предвидети уграђивање инсталације у зид са обрадом зида или уградњу одговарајућих маски, све у договору са надзором а у складу са технолошким и ентеријерским решењем простора. Кондензат је потребно одвести ван објекта или у најближи санитарни чвор.</p>						

УКУПНО КЛИМАТИЗАЦИЈА 4 (дин):

5. ЗИДАРСКИ РАДОВИ

Handwritten notes and signatures at the bottom right corner of the page.

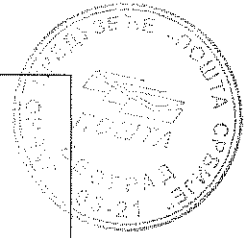

1	Бушење рупа у спољним и преградним зидовима и међуспратној конструкцији за пролаз цеви. Сви зидарски радови потребни за обраду или затварање отвора у зидовима и међуспратној конструкцији или таваници а везани за демонтажу и монтажу машинске опреме или пролаз цеви. Скупљање у одношење шута. Обрачунава се паушално.	паушално	
УКУПНО ЗИДАРСКИ РАДОВИ 5 (дин):			
6. ПРИПРЕМНО ЗАВРШНИ РАДОВИ			
1	По завршеној монтажи извршити испитивање свих цевовода, арматуре и опреме на хладан хидраулички притисак и о томе сачинити записник. Обрачунава се паушално.	паушално	
2	Пробни погон инсталације централног грејања, пробни погон клима уређаја, достављање атестне документације, упутстава за руковање и сачињавање записника о истом. Обрачунава се паушално.	паушално	
3	Упознавање са објектом, формирање градилишта, припрема магацина и просторија за смештај и чување алата и материјала, итд. Завршни радови на градилишту, рашчишћавање терена, одвођење отпадног материјала са градилишта итд. Обрачунава се паушално.	паушално	
УКУПНО ПРИПРЕМНО ЗАВРШНИ РАДОВИ 6 (дин):			

Handwritten signature and initials in the bottom right corner.

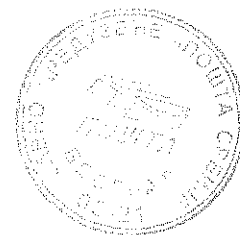

РЕКАПИТУЛАЦИЈА

1. ДЕМОНТАЖНИ РАДОВИ	
2. РАДИЈАТОРСКО ГРЕЈАЊЕ	
3. ЦЕВНА МРЕЖА И АРМАТУРА	
4. КЛИМАТИЗАЦИЈА	
5. ЗИДАРСКИ РАДОВИ	
6. ПРИПРЕМНО ЗАВРШНИ РАДОВИ	

Д - ТЕРМОТЕХНИЧКИ РАДОВИ - УКУПНО :

Напомена: У цену улази сав потребан материјал, као и сви директни и индиректни трошкови лица која ће извршити монтажу и пуштање у рад, транспорт опреме, утовар и истовар опреме на објекат. Ценом обухватити пуштање у рад целокупне инсталације. Сву демонтирану опремну, арматуру, цеви и сл. је потребно записнички предати кориснику објекта ако предмером није другачије наведено.

ПОНУЂАЧ:

М.П.

92
8
1



РЕКАПИТУЛАЦИЈА за адаптацију ПОШТЕ11073 "БЕОГРАД 129"

А. АРХИТЕКТОНСКО-ГРАЂЕВИНСКИ РАДОВИ	дин.
Б. ХИДРОТЕХНИЧКЕ ИНСТАЛАЦИЈЕ	дин.
В. ЕЛЕКТРОЕНЕРГЕТСКЕ ИНСТАЛАЦИЈЕ	дин.
Г. ТЕЛЕКОМУКАЦИОНЕ И СИГНАЛНЕ ИНСТАЛАЦИЈЕ	дин.
Д. ТЕРМОТЕХНИЧКИ РАДОВИ	дин.
УКУПНО дин.	

Понуђач :

Handwritten signature and initials in the bottom right corner.



ПОШТА 11073 "Београд 129"
ул.Јурија Гагарина бр.94, Нови Београд



СЛУЖБЕНИ УЛАЗ - ПОСТОЈЕЋЕ СТАЊЕ

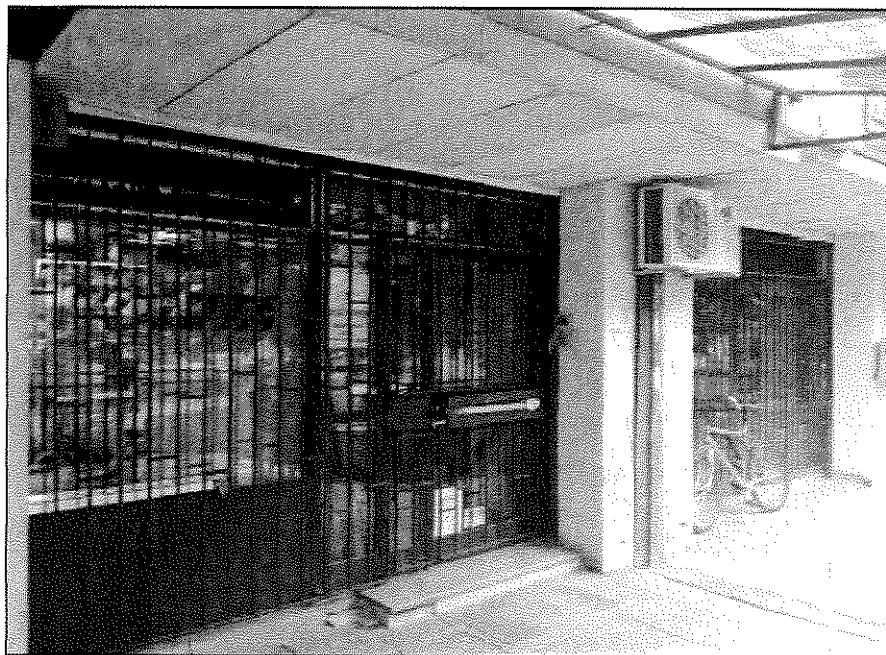

УЛАЗНИ ПОРТАЛ - ПОСТОЈЕЋЕ СТАЊЕ

Handwritten notes and signatures in the bottom right corner, including the letters 'R', 'A', and 'M'.



4. УСЛОВИ ЗА УЧЕШЋЕ У ПОСТУПКУ ЈАВНЕ НАБАВКЕ ИЗ ЧЛАНА 75. И ЧЛАНА 76. ЗАКОНА И УПУТСТВО КАКО СЕ ДОКАЗУЈЕ ИСПУЊЕНОСТ УСЛОВА

4.1 ОБАВЕЗНИ УСЛОВИ ЗА УЧЕШЋЕ У ПОСТУПКУ ЈАВНЕ НАБАВКЕ ИЗ ЧЛАНА 75. ЗАКОНА

Понуђач, да би учествовао у предметном поступку јавне набавке, мора да испуњава обавезне услове прописане чланом 75. Закона, наведене овом конкурсном документацијом.

1. да је регистрован код надлежног органа, односно уписан у одговарајући регистар.
2. да он и његов законски заступник није осуђиван за неко од кривичних дела као члан организоване криминалне групе, да није осуђиван за кривична дела против привреде, кривична дела против заштите животне средине, кривично дело примања или давања мита, кривично дело преваре.
3. да је измирио доспеле порезе, доприносе и друге јавне дажбине у складу са прописима Републике Србије или стране државе када има седиште на њеној територији.
4. да је поштовао обавезе које произилазе из важећих прописа о заштити на раду, запошљавању и условима рада, заштити животне средине, као и да нема забрану обављања делатности која је на снази у време подношења понуда.

4.2 ДОДАТНИ УСЛОВИ ЗА УЧЕШЋЕ У ПОСТУПКУ ЈАВНЕ НАБАВКЕ ИЗ ЧЛАНА 76. ЗАКОНА

Понуђач, да би учествовао у предметном поступку јавне набавке, мора да испуњава додатне услове прописане чланом 76. Закона, наведене овом конкурсном документацијом:

1. Извештај о бонитету за јавну набавку, издат од стране Агенције за привредне регистре, или Потврду о броју дана великвидности издату од стране Народне банке Србије да располаже финансијским капацитетом тј. да у периоду од 01.06.2017. године до 30.11.2017. године, није био великвидан дуже од 7 (седам) дана, као доказ да понуђач располаже неопходним финансијским капацитетом.

Уколико понуду подноси група понуђача, довољно је да наведени услов испуни само један од понуђача, односно сви учесници заједничке понуде наведени услов испуњавају заједно;

2. Заинтересовано лице може извршити обилазак објекта пре подношења понуде;

3. да располаже довољним кадровским капацитетом, и то:

а) да има најмање 1 (једно) ангажовано лице у радном односу или ван радног односа са следећим лиценцама: 400 или 401 или 410 или 411; 430; 450; 453, који ће бити одређени за одговорне извођача радова, за које понуђач доставља:

- копију радних књижица или копију уговора о раду или копије образаца М пријава-промена и одјава на обавезно социјално осигурање (уколико је лице у радном односу) односно копије уговора о обављању привремених и повремених послова или копије уговора

Handwritten signatures and initials in the bottom right corner.

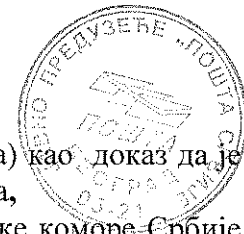

о делу или неки други уговор (уколико је ангажовано лице ван радног односа) као доказ да је одговорни извођачи радова за кога се доставља лиценца ангажован код понуђача,
- копију лиценце и Потврду о важењу лиценци издатих од стране Инжењерске коморе Србије који морају бити важећи на дан отварања понуда;

б) Изјава одговорног извођача радова, са следећим лиценцама: 400 или 401 или 410 или 411; 430; 450; 453, да има најмање 5 (пет) година радног искуства на извођењу радова на објектима високоградње (Прилог 1, 1а, 1б и 1в);

в) Референц листе (Прилог 2, 2а, 2б и 2в) са референцом обављених послова истоврсних радovima који су предмет ове јавне набавке за одговорног извођача радова, са следећим лиценцама: 400 или 401 или 410 или 411; 430; 450; 453, на најмање 2 објекта високоградње у последњих 5 (пет) година до дана подношења понуде;

Референц листу попуњава, потписује и оверава својим лиценцим печатом сам одговорни извођач радова;

г) да има ангажованог руководиоца радова на градилишту који ће бити обавезан да присуствује извођењу радова на градилишту током радног времена током трајања рока за извођење радова, за кога понуђач доставља попуњену и потписану Изјаву понуђача (Прилог 3), коју мора и руководиоца радова на градилишту, потписати и оверити лиценцим печатом, односно само попуњити и потписати (уколико не поседује лиценцу, односно лиценци печат).

- копију радних књижица или копију уговора о раду или копије образаца М пријава-промена и одјава на обавезно социјално осигурање (уколико је лице у радном односу) односно копије уговора о обављању привремених и повремених послова или копије уговора о делу или неки други уговор (уколико је ангажовано лице ван радног односа) као доказ да је руководиоца радова за кога ангажован код понуђача.

4. да располаже неопходним пословним капацитетом понуђач доставља:

- Списак изведених радова, у последњих 5 (пет) година до дана подношења понуде, из пододелка 4.6 ове конкурсне документације, који мора бити попуњен, оверен печатом и потписан од стране овлашћеног лица понуђача;

- Потврду/е из пододелка 4.6.1 ове конкурсне документације, која мора бити попуњена, оверена печатом и потписана од стране овлашћеног лица Инвеститора / Извођача радова, као доказ да је понуђач у последњих 5 (пет) година до дана подношења понуде, у уговореном року и квалитету извршио радове;

Понуђач може доставити Потврду о изведеним радovima и на обрасцима других Наручиоца радова уколико иста садржи све елементе које садржи Потврда о изведеним радovima из пододелка 4.6.1 из ове конкурсне документације.

Уколико достављена Потврду о изведеним радovima и на обрасцима других Наручиоца радова не садрже све елементе како је захтевано датим обрасцем у овој конкурсној документацији, исте ће се сматрати неприхватљивом и неће се узети у разматрање.

- копију/е референтног/их уговора за изведене радове на изградњи и/или доградњи и/или санацији и/или адаптацији и/или реконструкцији пословних, комерцијалних или стамбених објеката у последњих 5 (пет) година до дана подношења понуде, у минималном укупном износу од 6.000.000,00 динара без ПДВ-а по свим уговорима, при чему минимална вредност изведених радова по појединачном уговору износи најмање 3.000.000,00 динара без ПДВ-а.

Handwritten signatures and initials in the bottom right corner, including 'fe', '12', and '21'.

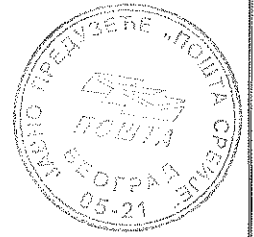

Уз сваки достављени референтни уговор понуђач је у обавези да достави:

- копију/е референтног/их уговора;
- копије прве и последње стране окончане ситуације (или рекапитулације) по том уговору, где се јасно виде потписи и печати надзора и овера инвеститора;
- Потврду коју издаје инвеститор да су изведени радови дате вредности - без ПДВ-а из пододељка 4.6.1 Конкурсне документације.

Доказом референтности сматраће се само они уговори који у потпуности испуњавају све наведене услове.

5. као доказ професионалне одговорности за штету причињену другој страни, односно трећем лицу, понуђач доставља **копију важеће полисе осигурања од професионалне одговорности** у складу са чланом 129а Закона о планирању и изградњи („Службени гласник РС“, 72/2009, 81/2009, 64/2010, 24/2011, 121,2012, 42/2013, 50/2013, 98/2013, 132/2014 и 145/2014).

Понуђач је у обавези да достави **копију важеће Полисе осигурања од одговорности за штету учињену другој страни, односно трећем лицу (професионална одговорност)**.

Понуђачи су у обавези да Наручиоцу доставе копију важеће полисе осигурања од професионалне одговорности у складу са чланом 129а Закона о планирању и изградњи и Правилником о условима осигурања од професионалне одговорности, који је објављен у "Службеном гласнику РС", број 40 од 7. маја 2015. године, а која гласи најмање на прописану суму осигурања, које поседовање је законска обавеза субјеката на које се тај закон односи, а не захтев Наручиоца за ову јавну набавку. У члану 6. тог правилника, министар грађевинарства, саобраћаја и инфраструктуре је сагласно овлашћењима из члана 201. Закона о планирању и изградњи, прописао, између осталог, минималне суме осигурања, као износ одштете која се исплаћује уколико наступи осигурани случај, а коју уговарач осигурања мора обавезно обезбедити.

Уколико се заинтересовано лице обрати осигуравачу са захтевом за издавање наведене полисе осигурања, осигуравајућа друштва у Републици Србији издају исту у складу са пословном политиком и условима осигурања, а надзор над њиховим радом врши Народна банка Србије.

6. да располаже довољним **техничким капацитетом**, за механизацију и опрему, потребну за извођење радова за које подноси понуду, и то најмање:

- 1 транспортно возило;
- 1 покретна радна скела, висине до 2m;

Технички капацитет за извођење радова за које подноси понуду, Понуђач доказује достављањем:

- копије извода из пописне листе са означеним позицијама или
- копије Уговора о закупу или
- копије Уговора коришћењу опреме или
- копије рачуна (уколико је нешто са листе набављено у текућој години).

За транспортно возило из тачке 6. алинеја 1. се као доказ доставља и копија очитане важеће саобраћајне дозволе и копија важеће полисе осигурања за то возило.

Понуда понуђача која не садржи било који доказ о испуњењу додатних услова, биће одбијена као неприхватљива.

Handwritten signature and initials in the bottom right corner.



4.3 УПУТСТВО КАКО СЕ ДОКАЗУЈЕ ИСПУЊЕНОСТ УСЛОВА

4.3.1 Доказивање испуњености услова из члана 75. и члана 76. Закона за правна лица као понуђаче.

Испуњеност обавезних услова, из члана 75. Закона, за учешће у поступку јавне набавке, правно лице, као понуђач доказује достављањем следећих доказа:

1. Извода из регистра Агенције за привредне регистре, односно извода из регистра надлежног Привредног суда, као доказ да је понуђач регистрован код надлежног органа, односно уписан у одговарајући регистар.

2. Извода из казнене евиденције, односно уверења Основног суда на чијем подручју се налази седиште домаћег правног лица, односно седиште представништва или огранка страног правног лица, којим се потврђује да правно лице није осуђивано за кривична дела против привреде, кривична дела против животне средине, кривично дело примања или давања мита, кривично дело преваре;

Извода из казнене евиденције Посебног одељења за организовани криминал Вишег суда у Београду, којим се потврђује да правно лице није осуђивано за неко од кривичних дела организованог криминала;

Извода из казнене евиденције, односно уверења надлежне полицијске управе МУП-а, којим се потврђује да законски заступник понуђача није осуђиван за кривична дела против привреде, кривична дела против животне средине, кривично дело примања или давања мита, кривично дело преваре и неко од кривичних дела као члан организоване криминалне групе (захтев се може поднети према месту рођења или према месту пребивалишта законског заступника).

Докази из ове тачке не могу бити старији од 2 (два) месеца пре отварања понуда.

3. Уверења Пореске управе Министарства финансија, да је измирио доспеле порезе и доприносе и уверења надлежне локалне самоуправе да је измирио обавезе по основу изворних локалних јавних прихода.

Докази из ове тачке, не могу бити старији од 2 (два) месеца пре отварања понуда.

4. Изјаву понуђача, односно сваког члана групе понуђача, односно подизвођача, из Пододељка 4.4 Конкурсне документације попуњену, оверену печатом и потписану од стране овлашћеног лица понуђача односно сваког члана групе понуђача, односно подизвођача.

Испуњеност додатних услова, из члана 76. Закона, правно лице, доказује достављањем следећих доказа:

1. Извештај о бонитету за јавну набавку, издат од стране Агенције за привредне регистре, или Потврду о броју дана великвидности издату од стране Народне банке Србије да располаже финансијским капацитетом тј. да у периоду од 01.06.2017. године до 30.11.2017. године, није био великвидан дуже од 7 (седам) дана, као доказ да понуђач располаже неопходним финансијским капацитетом.

Handwritten signatures and initials in the bottom right corner.



Уколико понуду подноси група понуђача, довољно је да наведени услов испуни само један од понуђача, односно сви учесници заједничке понуде наведени услов испуњавају заједно

2. да располаже довољним кадровским капацитетом, и то:

а) да има најмање 1 (једно) ангажовано лице у радном односу или ван радног односа са следећим лиценцама: **400 или 401 или 410 или 411; 430; 450; 453, који ће бити одређени за одговорне извођача радова, за које понуђач доставља:**

- копију радних књижица или копију уговора о раду или копије образаца М пријава-промена и одјава на обавезно социјално осигурање (уколико је лице у радном односу) односно копије уговора о обављању привремених и повремених послова или копије уговора о делу или неки други уговор (уколико је ангажовано лице ван радног односа) као доказ да је одговорни извођачи радова за кога се доставља лиценца ангажован код понуђача,
- копију лиценце и Потврду о важењу лиценци издатих од стране Инжењерске коморе Србије који морају бити важећи на дан отварања понуда;

б) Изјава одговорног извођача радова, са следећим лиценцама: **400 или 401 или 410 или 411; 430; 450; 453, да има најмање 5 (пет) година радног искуства на извођењу радова на објектима високоградње (Прилог 1, 1а, 1б и 1в);**

в) Референц листе (Прилог 2, 2а, 2б и 2в) са референцом обављених послова истоврсних радovima који су предмет ове јавне набавке за одговорног извођача радова, са следећим лиценцама: **400 или 401 или 410 или 411; 430; 450; 453, на најмање 2 објекта високоградње у последњих 5 (пет) година до дана подношења понуде;**

Референц листу попуњава, потписује и оверава својим лиценцим печатом сам одговорни извођач радова;

г) да има ангажованог руководиоца радова на градилишту који ће бити обавезан да присуствује извођењу радова на градилишту током радног времена током трајања рока за извођење радова, за кога понуђач доставља попуњену и потписану Изјаву понуђача (Прилог 3), коју мора и руководиоца радова на градилишту, потписати и оверити лиценцим печатом, односно само попуњити и потписати (уколико не поседује лиценцу, односно лиценци печат).

- копију радних књижица или копију уговора о раду или копије образаца М пријава-промена и одјава на обавезно социјално осигурање (уколико је лице у радном односу) односно копије уговора о обављању привремених и повремених послова или копије уговора о делу или неки други уговор (уколико је ангажовано лице ван радног односа) као доказ да је руководиоца радова за кога ангажован код понуђача.

3. да располаже неопходним пословним капацитетом понуђач доставља:

- Списак изведених радова, у последњих 5 (пет) година до дана подношења понуде, из пододелка 4.6 ове конкурсне документације, који мора бити попуњен, оверен печатом и потписан од стране овлашћеног лица понуђача;
- Потврду/е из пододелка 4.6.1 ове конкурсне документације, која мора бити попуњена, оверена печатом и потписана од стране овлашћеног лица Инвеститора / Извођача радова, као доказ да је понуђач у последњих 5 (пет) година до дана подношења понуде, у уговореном року и квалитету извршио радове;

Handwritten signatures and initials in the bottom right corner.



Понуђач може доставити Потврду о изведеним радовима и на обрасцима других Наручиоца радова уколико иста садржи све елементе које садржи Потврда о изведеним радовима из пододелка 4.6.1 из ове конкурсне документације.

Уколико достављена Потврда о изведеним радовима и на обрасцима других Наручиоца радова не садрже све елементе како је захтевано датим обрасцем у овој конкурсној документацији, исте ће се сматрати неприхватљивом и неће се узети у разматрање.

- копију/е референтног/их уговора за изведене радове на изградњи и/или доградњи и/или санацији и/или адаптацији и/или реконструкцији пословних, комерцијалних или стамбених објеката у последњих 5 (пет) година до дана подношења понуде, у минималном укупном износу од 6.000.000,00 динара без ПДВ-а по свим уговорима, при чему минимална вредност изведених радова по појединачном уговору износи најмање 3.000.000,00 динара без ПДВ-а.

Уз сваки достављени референтни уговор понуђач је у обавези да достави:

- копију/е референтног/их уговора;
- копије прве и последње стране окончане ситуације (или рекапитулације) по том уговору, где се јасно виде потписи и печати надзора и овера инвеститора;
- Потврду коју издаје инвеститор да су изведени радови дате вредности - без ПДВ-а из пододелка 4.6.1 Конкурсне документације.

Доказом референтности сматраће се само они уговори који у потпуности испуњавају све наведене услове.

4. као доказ професионалне одговорности за штету причињену другој страни, односно трећем лицу, понуђач доставља **копију важеће полисе осигурања од професионалне одговорности** у складу са чланом 129а Закона о планирању и изградњи („Службени гласник РС“, 72/2009, 81/2009, 64/2010, 24/2011, 121,2012, 42/2013, 50/2013, 98/2013, 132/2014 и 145/2014).

Понуђач је у обавези да достави **копију важеће Полисе осигурања од одговорности за штету учињену другој страни, односно трећем лицу (професионална одговорност).**

Понуђачи су у обавези да Наручиоцу доставе копију важеће полисе осигурања од професионалне одговорности у складу са чланом 129а Закона о планирању и изградњи и Правилником о условима осигурања од професионалне одговорности, који је објављен у "Службеном гласнику РС", број 40 од 7. маја 2015. године, а која гласи најмање на прописану суму осигурања, које поседовање је законска обавеза субјеката на које се тај закон односи, а не захтев Наручиоца за ову јавну набавку. У члану 6. тог правилника, министар грађевинарства, саобраћаја и инфраструктуре је сагласно овлашћењима из члана 201. Закона о планирању и изградњи, прописао, између осталог, минималне суме осигурања, као износ одштете која се исплаћује уколико наступи осигурани случај, а коју уговарач осигурања мора обавезно обезбедити.

Уколико се заинтересовано лице обрати осигураваачу са захтевом за издавање наведене полисе осигурања, осигуравајућа друштва у Републици Србији издају исту у складу са пословном политиком и условима осигурања, а надзор над њиховим радом врши Народна банка Србије.

5. да располаже довољним **техничким капацитетом**, за механизацију и опрему, потребну за извођење радова за које подноси понуду, и то најмање:

- 1 транспортно возило;
- 1 покретна радна скела, висине до 2m;

Handwritten signatures and initials in the bottom right corner.



Технички капацитет за извођење радова за које подноси понуду, Понуђач доказује достављањем:

- копије извода из пописне листе са означеним позицијама **или**
- копије Уговора о закупу **или**
- копије Уговора коришћењу опреме **или**
- копије рачуна (уколико је нешто са листе набављено у текућој години).

За транспортно возило из тачке 6. алинеја 1. се као доказ доставља и копија очитане важеће саобраћајне дозволе и копија важеће полисе осигурања за то возило.

Понуда понуђача која не садржи било који доказ о испуњењу додатних услова, биће одбијена као неприхватљива.

4.3.2 Доказивање испуњености услова из члана 75. Закона и члана 76. Закона за предузетнике као понуђаче

Испуњеност обавезних услова, из члана 75. Закона, за учешће у поступку јавне набавке, предузетник, као понуђач доказује достављањем следећих доказа:

1. Извода из регистра Агенције за привредне регистре, односно извода из регистра надлежног Привредног суда, као доказ да је понуђач регистрован код надлежног органа, односно уписан у одговарајући регистар.

1. Извода из казнене евиденције, односно уверење надлежне полицијске управе МУП-а, којим се потврђује да није осуђиван за неко од кривичних дела као члан организоване криминалне групе, да није осуђиван за кривична дела против привреде, кривична дела против животне средине, кривично дело примања или давања мита, кривично дело преваре (захтев се може поднети према месту рођења или према месту пребивалишта).

Доказ не може бити старији од два месеца пре отварања понуда.

3. Уверења Пореске управе Министарства финансија, да је измирио доспеле порезе и доприносе и уверења надлежне локалне самоуправе да је измирио обавезе по основу изворних локалних јавних прихода.

Докази из ове тачке, не могу бити старији од 2 (два) месеца пре отварања понуда.

4. Изјаву понуђача, односно сваког члана групе понуђача, односно подизвођача, из Пододељка 4.4 Конкурсне документације, попуњену, оверену печатом и потписану од стране овлашћеног лица понуђача, односно члана групе понуђача, односно подизвођача.

Испуњеност додатних услова, из члана 76. Закона, предузетник, доказује достављањем следећих доказа:

1. Извештај о бонитету за јавну набавку, издат од стране Агенције за привредне регистре, или Потврду о броју дана великвидности издату од стране Народне банке Србије да располаже финансијским капацитетом тј. да у периоду од 01.06.2017. године до 30.11.2017. године, није био великвидан дуже од 7 (седам) дана, као доказ да понуђач располаже неопходним финансијским капацитетом.

Уколико понуду подноси група понуђача, довољно је да наведени услов испуни само један од понуђача, односно сви учесници заједничке понуде наведени услов испуњавају заједно

Handwritten signatures and initials in the bottom right corner.



2. 2. да располаже довољним **кадровским капацитетом**, и то:

а) да има најмање 1 (једно) ангажовано лице у радном односу или ван радног односа са следећим лиценцама: **400 или 401 или 410 или 411; 430; 450; 453, који ће бити одређени за одговорне извођача радова**, за које понуђач доставља:

- копију радних књижица или копију уговора о раду или копије образаца М пријава-промена и одјава на обавезно социјално осигурање (уколико је лице у радном односу) односно копије уговора о обављању привремених и повремених послова или копије уговора о делу или неки други уговор (уколико је ангажовано лице ван радног односа) као доказ да је одговорни извођачи радова за кога се доставља лиценца ангажован код понуђача,

- копију лиценце и Потврду о важењу лиценци издатих од стране Инжењерске коморе Србије који морају бити важећи на дан отварања понуда;

б) Изјава одговорног извођача радова, са следећим лиценцама: **400 или 401 или 410 или 411; 430; 450; 453**, да има најмање 5 (пет) година радног искуства на извођењу радова на објектима високоградње (Прилог 1, 1а, 1б и 1в);

в) Референц листе (Прилог 2, 2а, 2б и 2в) са референцом обављених послова истоврсних радovima који су предмет ове јавне набавке за одговорног извођача радова, са следећим лиценцама: **400 или 401 или 410 или 411; 430; 450; 453**, на најмање 2 објекта високоградње у последњих 5 (пет) година до дана подношења понуде;

Референц листу попуњава, потписује и оверава својим лиценцим печатом сам одговорни извођач радова;

г) да има ангажованог руководиоца радова на градилишту који ће бити обавезан да присуствује извођењу радова на градилишту током радног времена током трајања рока за извођење радова, за кога понуђач доставља попуњену и потписану Изјаву понуђача (Прилог 3), коју мора и руководилац радова на градилишту, потписати и оверити лиценцим печатом, односно само попуњити и потписати (уколико не поседује лиценцу, односно лиценци печат).

- копију радних књижица или копију уговора о раду или копије образаца М пријава-промена и одјава на обавезно социјално осигурање (уколико је лице у радном односу) односно копије уговора о обављању привремених и повремених послова или копије уговора о делу или неки други уговор (уколико је ангажовано лице ван радног односа) као доказ да је руководилац радова за кога ангажован код понуђача.

4. да располаже неопходним **пословним капацитетом** понуђач доставља:

- Списак изведених радова, у последњих 5 (пет) година до дана подношења понуде, из пододелка 4.6 ове конкурсне документације, који мора бити попуњен, оверен печатом и потписан од стране овлашћеног лица понуђача;

- Потврду/е из пододелка 4.6.1 ове конкурсне документације, која мора бити попуњена, оверена печатом и потписана од стране овлашћеног лица Инвеститора / Извођача радова, као доказ да је понуђач у последњих 5 (пет) година до дана подношења понуде, у уговореном року и квалитету извршио радове;

Понуђач може доставити Потврду о изведеним радovima и на обрасцима других Наручиоца радова уколико иста садржи све елементе које садржи Потврда о изведеним радovima из пододелка 4.6.1 из ове конкурсне документације.

Handwritten signatures and initials in the bottom right corner of the page.



Уколико достављена Потврду о изведеним радовима и на обрасцима других Наручиоца радова не садрже све елементе како је захтевано датим обрасцем у овој конкурсној документацији, исте ће се сматрати неприхватљивом и неће се узети у разматрање.

- копију/е референтног/их уговора за изведене радове на изградњи и/или доградњи и/или санацији и/или адаптацији и/или реконструкцији пословних, комерцијалних или стамбених објеката у последњих 5 (пет) година до дана подношења понуде, у минималном укупном износу од 6.000.000,00 динара без ПДВ-а по свим уговорима, при чему минимална вредност изведених радова по појединачном уговору износи најмање 3.000.000,00 динара без ПДВ-а.

Уз сваки достављени референтни уговор понуђач је у обавези да достави:

- копију/е референтног/их уговора;
- копије прве и последње стране окончане ситуације (или рекапитулације) по том уговору, где се јасно виде потписи и печати надзора и овера инвеститора;
- Потврду коју издаје инвеститор да су изведени радови дате вредности - без ПДВ-а из пододељка 4.6.1 Конкурсне документације.

Доказом референтности сматраће се само они уговори који у потпуности испуњавају све наведене услове.

5. као доказ професионалне одговорности за штету причињену другој страни, односно трећем лицу, понуђач доставља копију важеће полисе осигурања од професионалне одговорности у складу са чланом 129а Закона о планирању и изградњи („Службени гласник РС“, 72/2009, 81/2009, 64/2010, 24/2011, 121/2012, 42/2013, 50/2013, 98/2013, 132/2014 и 145/2014).

Понуђач је у обавези да достави копију важеће Полисе осигурања од одговорности за штету учињену другој страни, односно трећем лицу (професионална одговорност).

Понуђачи су у обавези да Наручиоцу доставе копију важеће полисе осигурања од професионалне одговорности у складу са чланом 129а Закона о планирању и изградњи и Правилником о условима осигурања од професионалне одговорности, који је објављен у "Службеном гласнику РС", број 40 од 7. маја 2015. године, а која гласи најмање на прописану суму осигурања, које поседовање је законска обавеза субјеката на које се тај закон односи, а не захтев Наручиоца за ову јавну набавку. У члану 6. тог правилника, министар грађевинарства, саобраћаја и инфраструктуре је сагласно овлашћењима из члана 201. Закона о планирању и изградњи, прописао, између осталог, минималне суме осигурања, као износ одштете која се исплаћује уколико наступи осигурани случај, а коју уговарач осигурања мора обавезно обезбедити.

Уколико се заинтересовано лице обрати осигуравачу са захтевом за издавање наведене полисе осигурања, осигуравајућа друштва у Републици Србији издају исту у складу са пословном политиком и условима осигурања, а надзор над њиховим радом врши Народна банка Србије.

6. да располаже довољним техничким капацитетом, за механизацију и опрему, потребну за извођење радова за које подноси понуду, и то најмање:

- 1 транспортно возило;
- 1 покретна радна скела, висине до 2m;

Технички капацитет за извођење радова за које подноси понуду, Понуђач доказује достављањем:

- копије извода из пописне листе са означеним позицијама или

Handwritten signatures and initials in the bottom right corner of the page.

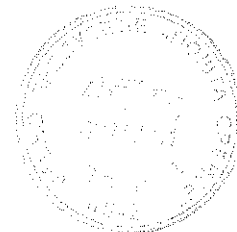

- копије Уговора о закупу или
- копије Уговора коришћењу опреме или
- копије рачуна (уколико је нешто са листе набављено у текућој години).

За транспортно возило из тачке 6. алинеја 1. се као доказ доставља и копија очитане важеће саобраћајне дозволе и копија важеће полисе осигурања за то возило.

Понуда понуђача која не садржи било који доказ о испуњењу додатних услова, биће одбијена као неприхватљива.

4.3.3 Доказивање испуњености услова из члана 75. Закона и члана 76. Закона за физичка лица као понуђаче

Испуњеност обавезних услова, из члана 75. Закона, за учешће у поступку јавне набавке, физичко лице, као понуђач доказује достављањем следећих доказа:

1. Извода из казнене евиденције, односно уверења надлежне полицијске управе Министарства унутрашњих послова да није осуђиван за неко од кривичних дела као члан организоване криминалне групе, да није осуђиван за кривична дела против привреде, кривична дела против животне средине, кривично дело примања или давања мита, кривично дело преваре (захтев се може поднети према месту рођења или према месту пребивалишта).

Доказ не може бити старији од 2 (два) месеца пре отварања понуда.

2. Уверења Пореске управе Министарства финансија да је измирио доспеле порезе и доприносе и уверења надлежне управе локалне самоуправе да је измирио обавезе по основу изворних локалних јавних прихода.

Докази не могу бити старији од 2 (два) месеца пре отварања понуда .

3. Изјаву понуђача, односно сваког члана групе понуђача, односно подизвођача, из Одељка

4.4 Конкурсне документације, попуњену, оверену печатом и потписану од стране овлашћеног лица понуђача, односно члана групе понуђача, односно подизвођача.

Испуњеност додатних услова, из члана 76. Закона, физичко лице доказује достављањем следећих доказа:

1. Изјаву дату под пуном материјалном и кривичном одговорношћу, да понуђач располаже неопходним финансијским капацитетом, односно финансијским средствима, неопходним за извршење уговорних обавеза по овој јавној набавци, оверену од стране физичког лица као понуђача (Пододељак 4.5 конкурсне документације).

2. да располаже довољним кадровским капацитетом, и то:

а) да има најмање 1 (једно) ангажовано лице у радном односу или ван радног односа са следећим лиценцама: 400 или 401 или 410 или 411; 430; 450; 453, који ће бити одређени за одговорне извођача радова, за које понуђач доставља:

- копију радних књижица или копију уговора о раду или копије образаца М пријава-промена и одјава на обавезно социјално осигурање (уколико је лице у радном односу) односно копије уговора о обављању привремених и повремених послова или копије уговора о делу или неки други уговор (уколико је ангажовано лице ван радног односа) као доказ да је одговорни извођачи радова за кога се доставља лиценца ангажован код понуђача,

Handwritten signature and initials in the bottom right corner.



- копију лиценце и Потврду о важењу лиценци издатих од стране Инжењерске коморе Србије који морају бити важећи на дан отварања понуда;

б) Изјава одговорног извођача радова, са следећим лиценцама: 400 или 401 или 410 или 411; 430; 450; 453, да има најмање 5 (пет) година радног искуства на извођењу радова на објектима високоградње (Прилог 1, 1а, 1б и 1в);

в) Референц листе (Прилог 2, 2а, 2б и 2в) са референцом обављених послова истоврсних радovima који су предмет ове јавне набавке за одговорног извођача радова, са следећим лиценцама: 400 или 401 или 410 или 411; 430; 450; 453, на најмање 2 објекта високоградње у последњих 5 (пет) година до дана подношења понуде;

Референц листу попуњава, потписује и оверава својим лиценцим печатом сам одговорни извођач радова:

г) да има ангажованог руководиоца радова на градилишту који ће бити обавезан да присуствује извођењу радова на градилишту током радног времена током трајања рока за извођење радова, за кога понуђач доставља попуњену и потписану Изјаву понуђача (Прилог 3), коју мора и руководилац радова на градилишту, потписати и оверити лиценцим печатом, односно само попуњити и потписати (уколико не поседује лиценцу, односно лиценци печат).

- копију радних књижица или копију уговора о раду или копије образаца М пријава-промена и одјава на обавезно социјално осигурање (уколико је лице у радном односу) односно копије уговора о обављању привремених и повремених послова или копије уговора о делу или неки други уговор (уколико је ангажовано лице ван радног односа) као доказ да је руководилац радова за кога ангажован код понуђача.

3. да располаже неопходним пословним капацитетом понуђач доставља:

- Списак изведених радова, у последњих 5 (пет) година до дана подношења понуде, из пододелка 4.6 ове конкурсне документације, који мора бити попуњен, оверен печатом и потписан од стране овлашћеног лица понуђача;

- Потврду/е из пододелка 4.6.1 ове конкурсне документације, која мора бити попуњена, оверена печатом и потписана од стране овлашћеног лица Инвеститора / Извођача радова, као доказ да је понуђач у последњих 5 (пет) година до дана подношења понуде, у уговореном року и квалитету извршио радове;

Понуђач може доставити Потврду о изведеним радovima и на обрасцима других Наручиоца радова уколико иста садржи све елементе које садржи Потврда о изведеним радovima из пододелка 4.6.1 из ове конкурсне документације.

Уколико достављена Потврду о изведеним радovima и на обрасцима других Наручиоца радова не садрже све елементе како је захтевано датим обрасцем у овој конкурсној документацији, исте ће се сматрати неприхватљивом и неће се узети у разматрање.

- копију/е референтног/их уговора за изведене радове на изградњи и/или доградњи и/или санацији и/или адаптацији и/или реконструкцији пословних, комерцијалних или стамбених објеката у последњих 5 (пет) година до дана подношења понуде, у минималном укупном износу од 6.000.000,00 динара без ПДВ-а по свим уговорима, при чему минимална вредност изведених радова по појединачном уговору износи најмање 3.000.000,00 динара без ПДВ-а.

Handwritten signature and initials in the bottom right corner.

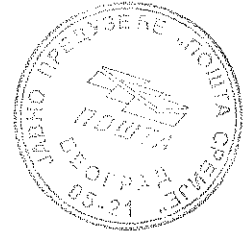

Уз сваки достављени референтни уговор понуђач је у обавези да достави:

- копију/е референтног/их уговора;
- копије прве и последње стране окончане ситуације (или рекапитулације) по том уговору, где се јасно виде потписи и печати надзора и овера инвеститора;
- Потврду коју издаје инвеститор да су изведени радови дате вредности - без ПДВ-а из пододељка 4.6.1 Конкурсне документације.

Доказом референтности сматраће се само они уговори који у потпуности испуњавају све наведене услове.

4. као доказ професионалне одговорности за штету причињену другој страни, односно трећем лицу, понуђач доставља **копију важеће полисе осигурања од професионалне одговорности** у складу са чланом 129а Закона о планирању и изградњи („Службени гласник РС“, 72/2009, 81/2009, 64/2010, 24/2011, 121,2012, 42/2013, 50/2013, 98/2013, 132/2014 и 145/2014).

Понуђач је у обавези да достави **копију важеће Полисе осигурања од одговорности за штету учињену другој страни, односно трећем лицу (професионална одговорност).**

Понуђачи су у обавези да Наручиоцу доставе копију важеће полисе осигурања од професионалне одговорности у складу са чланом 129а Закона о планирању и изградњи и Правилником о условима осигурања од професионалне одговорности, који је објављен у "Службеном гласнику РС", број 40 од 7. маја 2015. године, а која гласи најмање на прописану суму осигурања, које поседовање је законска обавеза субјеката на које се тај закон односи, а не захтев Наручиоца за ову јавну набавку. У члану 6. тог правилника, министар грађевинарства, саобраћаја и инфраструктуре је сагласно овлашћењима из члана 201. Закона о планирању и изградњи, прописао, између осталог, минималне суме осигурања, као износ одштете која се исплаћује уколико наступи осигурани случај, а коју уговарач осигурања мора обавезно обезбедити.

Уколико се заинтересовано лице обрати осигуравачу са захтевом за издавање наведене полисе осигурања, осигуравајућа друштва у Републици Србији издају исту у складу са пословном политиком и условима осигурања, а надзор над њиховим радом врши Народна банка Србије.

5. да располаже довољним **техничким капацитетом**, за механизацију и опрему, потребну за извођење радова за које подноси понуду, и то најмање:

- 1 транспортно возило;
- 1 покретна радна скела, висине до 2m;

Технички капацитет за извођење радова за које подноси понуду, Понуђач доказује достављањем:

- копије извода из пописне листе са означеним позицијама **или**
- копије Уговора о закупу **или**
- копије Уговора коришћењу опреме **или**
- копије рачуна (уколико је нешто са листе набављено у текућој години).

За транспортно возило из тачке 6. алинеја 1. се као доказ доставља и копија очитане важеће саобраћајне дозволе и копија важеће полисе осигурања за то возило.

Понуда понуђача која не садржи било који доказ о испуњењу додатних услова, биће одбијена као неприхватљива.

Handwritten signatures and initials in the bottom right corner.



4.3.4 Понуђач је дужан да за подизвођаче достави доказе о испуњености обавезних услова из члана 75. став 1. тачка 1) до 3) Закона, и Изјаву из Пододељка 4.4 Конкурсне документације, односно понуђач је дужан да за подизвођаче:

- **правна лица**, достави доказе из пододељка 4.3. тачка 4.3.1 став 1. подтачка од 1. до 3. ове конкурсне документације;
- **предузетнике**, достави доказе из пододељка 4.3. тачка 4.3.2 став 1. подтачка од 1. до 3. ове конкурсне документације,
- **физичка лица**, достави доказе из пододељка 4.3. тачка 4.3.3 став 1. подтачка од 1. до 2. ове конкурсне документације.

4.3.5 Сваки понуђач из групе понуђача мора да испуни обавезне услове из члана 75. став 1. тач. 1 до 4) и става 2 Закона, а додатне услове испуњавају заједно, што доказује достављањем:

- **за правно лице као члана групе понуђача**, доказа из пододељка 4.3. тачка 4.3.1 став 1. подтачка од 1. до 4. ове конкурсне документације,
- **за предузетника као члана групе понуђача**, доказе из пододељка 4.3. тачка 4.3.2 став 1. подтачка од 1. до 4. ове конкурсне документације
- **за физичко лице као члана групе понуђача**, доказе из пододељка 4.3. тачка 4.3.3 став 1. подтачка од 1. до 3. ове конкурсне документације.

Додатне услове заучешће у поступку јавне набавке из члана 76. Закона, из пододељка 4.2 ове конкурсне документације понуђачи из групе понуђача испуњавају заједно, односно довољно је да један понуђач из групе испуњава додатне услове.

4.3.6 Уколико је доказ о испуњености услова електронски документ, понуђач доставља копију електронског документа у писаном облику, у складу са законом којим се уређује електронски документ.

4.3.7 Докази о испуњености услова могу се достављати у неоввереним копијама, а Наручилац може пре доношења одлуке о додели уговора, захтевати од понуђача, чија је понуда на основу извештаја комисије за јавну набавку оцењена као најповољнија, да достави на увид оригинал или оверену копију свих или појединих доказа.

Ако понуђач у остављеном, примереном року који не може бити краћи од 5 дана, не достави на увид оригинал или оверену копију тражених доказа, Наручилац ће његову понуду одбити као неприхватљиву.

4.3.8 Свако лице уписано у јавни регистар понуђача - предузетника и правних лица, није дужно да приликом подношења понуде, доказује испуњеност обавезних услова тј. услова из пододељка 4.1, тачке од 1. до 3. ове конкурсне документације.

Понуђач није дужан да доставља доказе који су јавно доступни на интернет страници Агенције за привредне регистре и то Извод из регистра Агенције за привредне регистре и податке који се налазе на интернет страници Народне банке Србије- доказ о неликвидности понуђача.

4.3.9 Ако понуђач има седиште у другој држави, Наручилац може да провери да ли су документи којима понуђач доказује испуњеност тражених услова издати од стране надлежних органа те државе, у складу са чланом 79. став 8. Закона.

Handwritten signatures and initials in the bottom right corner.



Ако се у држави у којој понуђач има седиште не издају докази из члана 77. Закона, понуђач може, уместо доказа, приложити своју писану изјаву, дату под кривичном и материјалном одговорношћу оверену пред судским или управним органом, јавним бележником или другим надлежним органом те државе, сходно члану 79. став 10. Закона.

Handwritten marks and signatures in the bottom right corner, including the letters 'de' and 'mo'.

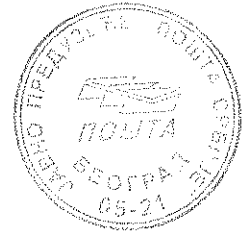

4.4 ИЗЈАВА ПОНУЂАЧА

Под пуном, материјалном и кривичном одговорношћу, изјављујем да је понуђач/члан групе
понуђача/подизвођач

(назив и седиште понуђача, односно члана групе понуђача, односно подизвођача)

поштовао обавезе које произилазе из важећих прописа о заштити на раду, запошљавању и
условима рада, заштити животне средине, као и да нема забрану обављања делатности која је на
снази у време подношења понуде за ЈН 453/2017.

М.П.

(потпис овлашћеног лица)

Напомена: Изјаву копирати у потребном броју примерака.

Handwritten signatures and initials in the bottom right corner, including a signature that appears to be 'Deo' and other illegible marks.

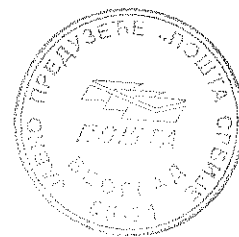

4.5 ИЗЈАВА ФИЗИЧКОГ ЛИЦА КАО ПОНУЂАЧА

Под пуном материјалном и кривичном одговорношћу изјављујем да

(име, презиме и адреса понуђача-физичког лица)

располаже неопходним финансијским капацитетом, односно финансијским средствима, неопходним за извршење уговорних обавеза по овој јавној набавци за ЈН 453/2017.

М.П.

(потпис физичког лица)

[Handwritten signature and initials]



**ИЗЈАВА ОДГОВОРНОГ ИЗВОЂАЧА РАДОВА
СА ЛИЦЕНЦОМ 400 или 401 или 410 или 411
О РАДНОМ ИСКУСТВУ**

Изјављујем под пуном моралном, материјалном и кривичном одговорношћу да имам _____
(уписати број година радног искуства - најмање 5 (пет) година) на објектима високоградње, на посло-
вима одговорног извођача радова

(уписати врсту радова и број лиценце), за ЈН 453/2017

ИМЕ И ПРЕЗИМЕ
ОДГОВОРНОГ ИЗВОЂАЧА РАДОВА

Датум: _____

М.П.

ПОТПИС
ОДГОВОРНОГ ИЗВОЂАЧА РАДОВА

Место: _____

Напомена: * Образац оверити лиценцим печатом

Handwritten signatures and initials in the bottom right corner.



**ИЗЈАВА ОДГОВОРНОГ ИЗВОЂАЧА РАДОВА
СА ЛИЦЕНЦОМ 430
О РАДНОМ ИСКУСТВУ**

Изјављујем под пуном моралном, материјалном и кривичном одговорношћу да имам _____
(уписати број година радног искуства - најмање 5 (пет) година) на објектима високоградње,
на _____ пословима _____ одговорног _____ извођача _____ радова

_____ (уписати врсту радова и број лиценце), за ЈН 453/2017.

ИМЕ И ПРЕЗИМЕ
ОДГОВОРНОГ ИЗВОЂАЧА РАДОВА

Датум: _____

М.П. _____

ПОТПИС
ОДГОВОРНОГ ИЗВОЂАЧА РАДОВА

Место: _____

Напомена: * Образац оверити лиценцим печатом

Handwritten initials and marks in the bottom right corner.



**ИЗЈАВА ОДГОВОРНОГ ИЗВОЂАЧА РАДОВА
СА ЛИЦЕНЦОМ 450
О РАДНОМ ИСКУСТВУ**

Изјављујем под пуном моралном, материјалном и кривичном одговорношћу да имам
_____ (уписати број година радног искуства - најмање 5 (пет) година) на објектима високоградње,
на _____ пословима _____ одговорног _____ извођача _____ радова

_____ (уписати врсту радова и број лиценце) за ЈН 453/2017.

ИМЕ И ПРЕЗИМЕ
ОДГОВОРНОГ ИЗВОЂАЧА РАДОВА

Датум: _____

М.П. _____

ПОТПИС
ОДГОВОРНОГ ИЗВОЂАЧА РАДОВА

Место: _____

Напомена: * Образац оверити лиценцим печатом

Handwritten signature and initials in the bottom right corner.



**ИЗЈАВА ОДГОВОРНОГ ИЗВОЂАЧА РАДОВА
СА ЛИЦЕНЦОМ 453
О РАДНОМ ИСКУСТВУ**

Изјављујем под пуном моралном, материјалном и кривичном одговорношћу да имам
_____ (уписати број година радног искуства - најмање 5 (пет) година) на објектима високоградње,
на _____ пословима одговорног извођача радова

_____ (уписати врсту радова и број лиценце) за ЈН 453/2017.

ИМЕ И ПРЕЗИМЕ
ОДГОВОРНОГ ИЗВОЂАЧА РАДОВА

Датум: _____

М.П.

ПОТПИС
ОДГОВОРНОГ ИЗВОЂАЧА РАДОВА

Место: _____

Напомена: * Образац оверити лиценцим печатом

Handwritten initials and marks in the bottom right corner.



РЕФЕРЕНЦ ЛИСТА
ОДГОВОРНОГ ИЗВОЂАЧА РАДОВА СА ЛИЦЕНЦОМ 400 или 401 или 410 или 411
КОЈИ ЋЕ РЕШЕЊЕМ БИТИ ИМЕНОВАН ЗА ИЗВОЂЕЊЕ ЈН 453/2017

РАДОВЕ*

Име и презиме одговорног извођача радова:	
Број лиценце:	

Ред. бр.	Назив, локација и намена објекта	Инвеститор	Врста радова за које је био решењем одређен за одговорног извођача	Датум завршетка радова
1.				
2.				
3.				
4.				
5.				

Датум: _____

**ПОТПИС ОДГОВОРНОГ
ИЗВОЂАЧА РАДОВА**

Место: _____

М.П. _____

* Уписати врсту радова за које ће одговорни извођач бити одређен.

* Референц листу попуњава, потписује и оверава својим лиценцим печатом сам одговорни извођач радова.

Handwritten initials and marks: "Ж", "С", "А", and other scribbles.

Напомена: Ископирати у потребном броју примерака.



**РЕФЕРЕНЦ ЛИСТА
ОДГОВОРНОГ ИЗВОЂАЧА РАДОВА СА ЛИЦЕНЦОМ 430
КОЈИ ЋЕ РЕШЕЊЕМ БИТИ ИМЕНОВАН ЗА ИЗВОЂЕЊЕ ЈН 453/2017**

РАДОВЕ*

Име и презиме одговорног извођача радова:	
Број лиценце:	

Ред. бр.	Назив, локација и намена објекта	Инвеститор	Врста радова за које је био решењем одређен за одговорног извођача	Датум завршетка радова
1.				
2.				
3.				
4.				
5.				

Датум: _____

**ПОТПИС ОДГОВОРНОГ
ИЗВОЂАЧА РАДОВА**

Место: _____ М.П. _____

* Уписати врсту радова за које ће одговорни извођач бити одређен.

* Референц листу попуњава, потписује и оверава својим лиценцим печатом сам одговорни

Handwritten signatures and initials in the bottom right corner.

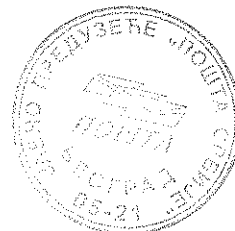

извођач радова.

Напомена: Ископирати у потребном броју примерака.

ПРИЛОГ 26:

**РЕФЕРЕНЦ ЛИСТА
ОДГОВОРНОГ ИЗВОЂАЧА РАДОВА СА ЛИЦЕНЦОМ 450
КОЈИ ЋЕ РЕШЕЊЕМ БИТИ ИМЕНОВАН ЗА ИЗВОЂЕЊЕ ЈН 453/2017**

РАДОВЕ*

Име и презиме одговорног извођача радова:	
Број лиценце:	

Ред. бр.	Назив, локација и намена објекта	Инвеститор	Врста радова за које је био решењем одређен за одговорног извођача	Датум завршетка радова
1.				
2.				
3.				
4.				
5.				

Датум: _____

**ПОТПИС ОДГОВОРНОГ
ИЗВОЂАЧА РАДОВА**

Место: _____

М.П. _____

* Уписати врсту радова за које ће одговорни извођач бити одређен.

* Референц листу попуњава, потписује и оверава својим лиценцим печатом сам одговорни извођач радова.

Handwritten initials and signatures in the bottom right corner.

Напомена: Ископирати у потребном броју примерака.



РЕФЕРЕНЦ ЛИСТА
ОДГОВОРНОГ ИЗВОЂАЧА РАДОВА СА ЛИЦЕНЦОМ 453
КОЈИ ЋЕ РЕШЕЊЕМ БИТИ ИМЕНОВАН ЗА ИЗВОЂЕЊЕ ЈН 453/2017

РАДОВЕ*

Име и презиме одговорног извођача радова:	
Број лиценце:	

Ред. бр.	Назив, локација и намена објекта	Инвеститор	Врста радова за које је био решењем одређен за одговорног извођача	Датум завршетка радова
1.				
2.				
3.				
4.				
5.				

Датум: _____

ПОТПИС ОДГОВОРНОГ
ИЗВОЂАЧА РАДОВА

Место: _____ М.П. _____

* Уписати врсту радова за које ће одговорни извођач бити одређен.

* Референц листу попуњава, потписује и оверава својим лиценцим печатом сам одговорни

Handwritten initials and signatures in the bottom right corner.

извођач радова.

Напомена: Ископирати у потребном броју примерака.



**ИЗЈАВА ПОНУЂАЧА О ОБАВЕЗНОМ ПРИСУСТВУ АНГАЖОВАНОГ РУКОВОДИОЦА
РАДОВА НА ГРАДИЛИШТУ**

Изјављујем под пуном материјалном и кривичном одговорношћу да ће ангажовани руководилац радова на градилишту: _____ са лиценцом _____ (уписати број лиценце уколико ово лице поседује лиценцу) током трајања рока за адаптацију и реконструкцију пошта и других објеката Предузећа, у отвореном поступку, бр. ЈН: 453/2017, предвиђеним овом понудом број _____ од _____, током радног времена, бити присутан извођењу радова на градилишту.

НАЗИВ ПОНУЂАЧА

**ПОТПИС ОДГОВОРНОГ/ОВЛАШЋЕНОГ ЛИЦА
ПОНУЂАЧА**

**ИМЕ И ПРЕЗИМЕ
АНГАЖОВАНОГ РУКОВОДИОЦА РАДОВА
НА ГРАДИЛИШТИ**

**ПОТПИС
АНГАЖОВАНОГ РУКОВОДИОЦА РАДОВА
НА ГРАДИЛИШТИ**

Напомена: Образац оверити печатом понуђача, односно лиценцим печатом ангажовани руководиоца радова на градилишту (уколико лице поседује лиценцу)

[Handwritten signatures and initials]

ПРИЛОГ 4 ГАНТОГРАМ (ДИНАМИКА ИЗВОЂЕЊА РАДОВА)

142 од 175



4.6 СПИСАК ИЗВЕДЕНИХ РАДОВА НА ИЗГРАДЊИ И/ИЛИ ДОГРАДЊИ И/ИЛИ САНАЦИЈИ И/ИЛИ АДАПТАЦИЈИ И/ИЛИ РЕКОНСТРУКЦИЈИ ПОСЛОВНИХ, КОМЕРЦИЈАЛНИХ ИЛИ СТАМБЕНИХ ОБЈЕКТА У ПОСЛЕДЊИХ 5 (ПЕТ) ГОДИНА ДО ДАНА ПОДНОШЕЊА ПОНУДЕ

Р. бр.	Подаци о Инвеститору / Наручиоцу	Година извођења радова	Вредност изведених радова без ПДВ-а
1.			
2.			
3.			
4.			
5.			
6.			
7.			
8.			
9.			

М.П.

Понуђач

(потпис овлашћеног лица понуђача)

Напомена: Ископирати у потребном броју примерака.

Handwritten signature and initials in the bottom right corner.

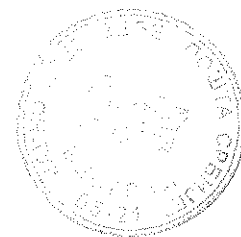

4.6.1 СТРУЧНА РЕФЕРЕНЦА

НАЗИВ КУПЦА/НАРУЧИОЦА _____

СЕДИШТЕ: _____

УЛИЦА И БРОЈ _____

ТЕЛЕФОН _____

МАТИЧНИ БРОЈ _____

ПИБ: _____

У складу са чланом 77. став 2. тачка 2. Закона, издаје

ПОТВРДА О ИЗВЕДЕНИМ РАДОВИМА

Број уговора	
Уговорне стране	
Предмет уговора	
Укупна вредност изведених радова без ПДВ-а	

Као инвеститор по наведеном уговору, под пуном кривичном и материјалном одговорношћу, потврђујемо да је извођач радова _____ извео радове по наведеном уговору у уговореном року и у складу са уговореним квалитетом.

Ова потврда издаје се за потребе учешћа наведеног извођача радова у поступку јавне набавке Адаптација и реконструкција пошта и других објеката Предузећа у отвореном поступку, бр. ЈН: 453/2017.

Датум

М.П.

Инвеститор

Напомена: Ископирати у потребном броју примерака.

Handwritten notes and signatures in the bottom right corner, including the number '145' and some illegible text.



5. УПУТСТВО ПОНУЂАЧИМА КАКО ДА САЧИНЕ ПОНУДУ

Сагласно члану 61. став 4. тачка 1. Закона, према упутству Наручиоца, понуђач треба да сачини понуду.

5.1 Понуде се припремају и подносе у складу са позивом Наручиоца и овом конкурсном документацијом. Понуђач подноси понуду, непосредно или путем поште, у затвореној коверти или кутији, овереној печатом, на адресу Наручиоца: Јавно предузеће "Пошта Србије", Функција економских послова и набавки, писарница, Таковска 2, 11120 Београд, ПАК 135403, (у даљем тексту: адреса Наручиоца), у року од **25 (двадесетпет) дана** од дана објављивања позива за подношење понуда на Порталу јавних набавки, односно до ПОНЕДЕЉКА, 15.01.2018. године, најкасније до 10:30 часова, са назнаком: **„ПОНУДА ЗА ЈАВНУ НАБАВКУ АДАПТАЦИЈА И РЕКОНСТРУКЦИЈА ПОШТА И ДРУГИХ ОБЈЕКТА ПРЕДУЗЕЋА, У ОТВОРЕНОМ ПОСТУПКУ, број ЈН: 453/2017 – НЕ ОТВАРАТИ ПРЕ СЕДНИЦЕ ЗА ЈАВНО ОТВАРАЊЕ ПОНУДА“**. На полеђини коверте, односно кутије, мора бити назначен назив и адреса понуђача. Понуда мора бити затворена на начин да се приликом отварања понуда може са сигурношћу утврдити да се први пут отвара. Благовременим се сматрају понуде које су, примљене од стране Наручиоца у року одређеном у позиву за подношење понуда.

Понуђач може да поднесе само једну понуду.

Понуђач који је самостално поднео понуду не може истовремено да учествује у заједничкој понуди или као подизвођач, нити исто лице може учествовати у више заједничких понуда.

У року за подношење понуда понуђач може да измени, допуни или опозове своју понуду. Понуђач подноси измену, допуну или опозов понуде, на начин који је одређен за подношење понуде, на адресу Наручиоца, са назнаком **„ИЗМЕНА/ ДОПУНА/ ОПОЗИВ ПОНУДЕ ЗА ЈАВНУ НАБАВКУ АДАПТАЦИЈА И РЕКОНСТРУКЦИЈА ПОШТА И ДРУГИХ ОБЈЕКТА ПРЕДУЗЕЋА, У ОТВОРЕНОМ ПОСТУПКУ, број ЈН: 453/2017 – НЕ ОТВАРАТИ ПРЕ СЕДНИЦЕ ЗА ЈАВНО ОТВАРАЊЕ ПОНУДА“**.

5.2 Понуде ће бити отворене јавно, у ПОНЕДЕЉКА, 15.01.2018. године, у 10:30 часова, на адреси: Београд, ул. ТАКОВСКА број 2, канцеларија М. Представници понуђача, изузев директора понуђача, који ће присуствовати јавном отварању понуда, морају да приложе писано овлашћење издато од стране директора понуђача за учешће у поступку отварања понуда са јасном назнаком да се овлашћење односи на предметну јавну набавку.

У поступку отварања понуда, активно могу учествовати само овлашћени представници понуђача.

Уколико је представник понуђача, односно заинтересовано лице које ће присуствовати јавном отварању понуда, страни држављанин, у обавези је да поднесе писани захтев за улазак у службене просторије које се налазе на адреси Наручиоца а у којима ће понуде бити јавно отворене, са назначеним даном и часом када ће присуствовати јавном отварању понуда.

Захтев из претходног става подноси се на адресу Наручиоца: Јавно предузеће „Пошта Србије“, Функција економских послова и набавки, Сектор за набавке и магацинско пословање, Писарница, Таковска 2, 11120 Београд, ПАК 135403, најкасније 15 дана пре истека рока за подношење понуда. Захтев обавезно мора да садржи: име и презиме лица (представника понуђача, односно заинтересованог лица) - страног држављанина, број пасоша, назив стране државе чији је држављанин представник понуђача, односно заинтересовано лице, пун назив понуђача кога заступа, са јасно назначеном јавном набавком (број и назив) на коју се захтев за улазак односи.

5.3 Форма и језик понуде: Понуда мора бити у писаном облику, на српском језику, оригинал, на преузетим образцима из конкурсне документације, јасна и недвосмислена. Понуђач гарантује да је



понуда коју подноси дата на основу конкурсне документације коју је преузео са Портала јавних набавки Управе за јавне набавке, односно интернет странице Наручиоца са оним садржајем који је на наведеним интернет страницама објављен, непромењеног садржаја, о чему потписује Изјаву (Образац 5.26).

Пожељно је да свака страна понуде буде нумерисана од стране понуђача при врху стране, и то на следећи начин: број стране / укупан број страна.

Пожељно је да свака страна понуде треба бити оверена печатом понуђача у доњем левом углу (осим оних образаца који су већ оверени печатом и потписани од стране овлашћеног лица понуђача).

Уколико понуда садржи документ на страном језику, обавезно је уз документ доставити и превод на српски језик оверен од стране судског тумача. У случају спора релевантна је верзија конкурсне документације, односно понуде на српском језику.

У случају да понуђач приликом попуњавања понуде треба да исправи неки свој погрешно уписани податак, потребно је да исправку овери печатом.

Рокови у поступку јавне набавке биће рачунати према датуму објављивања позива на Порталу јавних набавки Управе за јавне набавке. Рачунање рока се врши тако што се као први дан рока узима први наредни дан од дана објављивања позива на Порталу јавних набавки Управе за јавне набавке. Уколико последњи дан рока пада у нерадан дан (субота, недеља; државни или верски празник који је одређен за нерадни дан Законом о државним и верским празницима Републике Србије) рок истиче првог наредног радног дана.

5.4 Садржај понуде

Понуда мора да садржи следеће елементе:

- 1. Образац понуде - попуњен, потписан од стране овлашћеног лица и печатом оверен - Одељак 6. Конкурсне документације);**
- 2. Доказе о испуњености обавезних услова из члана 75. Закона и доказе о испуњености додатних услова у складу са чланом 76. Закона, наведених у Одељку 4 - Услови и упутство како се доказује испуњеност услова, Конкурсне документације;**
- 3. Гантограм (Динамика извођења радова), Прилог 4 - попуњен, оверен печатом и потписан од стране овлашћеног лица понуђача;**
- 4. Изјава понуђача из Пододељка 4.4 Конкурсне документације, попуњену оверену печатом и потписану од стране овлашћеног лица;**
- 5. Изјава физичког лица као понуђача из пододељка 4.5 Конкурсне документације, попуњену оверену печатом и потписану од стране овлашћеног лица (уколико је понуђач физичко лице); попуњена и потписана од стране овлашћеног лица понуђача;**
- 6. Изјава о радном искуству за одговорне извођаче радова са лиценцама: 400 или 401 или 410 или 411; 430; 450; 453 (Прилог 1, 1а, 1б и 1в) - попуњена, оверена лиценцим печатом и потписана од стране одговорног извођача радова;**
- 7. Референц листе за одговорне извођаче радова са лиценцама: 400 или 401 или 410 или 411; 430; 450; 453 (Прилог 2, 2а, 2б и 2в) - попуњена, оверена лиценцим печатом и потписана од стране одговорног извођача радова;**
- 8. Изјава руководиоца радова на градилишту о обавезној присутности извођењу радова на градилишту (Прилог 3) - попуњена, оверена лиценцим печатом (уколико лице поседује лицебцу) и потписана од стране руководиоца радова на градилишту;**
- 9. Списак изведених радова у претходних 5 (пет) година до дана објављивања позива за подношење понуда из пододељка 4.6 Конкурсне документације;**
- 10. Потврда о изведеним радовима - Стручна референца из пододељка 4.6.1 Конкурсне документације;**
- 11. Техничке спецификације и квалитет - Преглед позиција са јединицама мере, количинама, јединичним и укупним ценама, попуњен, оверени печатом и потписани од стране овлашћеног лица понуђача;**

Handwritten signatures and initials in the bottom right corner.



12. Модел уговора из Одељка 7. Конкурсне документације - попуњен, потписан од стране овлашћеног лица и печатом оверен, чиме понуђач потврђује да прихвата услове из Модела уговора;
13. Образац структуре понуђене цене - попуњен у складу са упутством из Одељака 8. Конкурсне документације, оверен печатом и потписан од стране овлашћеног лица;
11. Изјаву о независној понуди, из Одељка 10. Конкурсне документације, попуњену, оверену печатом и потписану од стране овлашћеног лица;
14. Средство финансијског обезбеђења за озбиљност понуде за коју понуђач подноси понуду: бланко сопствена меница, која мора бити евидентирана у Регистру меница и овлашћења Народне банке Србије (оверена печатом и потписана од стране овлашћеног лица), менично овлашћење - писмо (попуњено, оверено печатом и потписано од стране овлашћеног лица), копија картона депонованих потписа (издат од пословне банке коју понуђач наводи у меничном овлашћењу – писму) или неопозиву, безусловну, на први позив плативу банкарску гаранцију; захтев за регистрацију менице за озбиљност понуде евидентирани у Регистар меница и овлашћења Народне банке Србије;
15. Образац Изјаве о непромењеном садржају Конкурсне документације, из Одељка 5.26 Конкурсне документације, попуњен, оверен печатом и потписан од стране овлашћеног лица;

5.5 Понуде са варијантама нису дозвољене.

5.6 Образац понуде понуђач мора попуњити тако да садржи: опште податке о понуђачу, опште податке о подизвођачу (уколико подноси понуду са подизвођачем) податке о томе да ли се понуда подноси самостално или као заједничка понуда или као понуда са подизвођачем, као и све друге захтеване податке, које је Наручилац навео у обрасцу понуде (Одељак 6. Конкурсне документације). Уколико понуду подноси група понуђача, понуђач је у обавези да копира страну Обрасца понуде са општим подацима о понуђачу, коју је неопходно да попуни за сваког члана групе појединачно. Уколико понуђач подноси понуду са већим бројем подизвођача потребно је да копира страну Обрасца понуде са општим подацима о подизвођачу, коју је неопходно да попуни за сваког подизвођача појединачно.

5.7 Образац структуре понуђене цене мора бити попуњен у складу са Упутством за попуњавање Обрасца структуре понуђене цена (Одељак 8. Конкурсне документације).

5.8 Понуђач може у оквиру понуде, да достави **Образац трошкова припреме понуда** (Одељак 9. Конкурсне документације) у коме ће исказати укупан износ и структуру трошкова припремања понуде. Уколико понуђач доставља Образац трошкова припреме понуда, исти мора бити попуњен, оверен печатом и потписан од стране овлашћеног лица.

5.9 Изјавом о независној понуди из Одељка 10. Конкурсне документације, понуђач под пуном материјалном и кривичном одговорношћу потврђује да је понуду поднео независно без договора са другим понуђачима или заинтересованим лицима. Изјава о независној понуди мора бити попуњена, оверена печатом и потписана од стране овлашћеног лица.

5.10 Цена може бити изражена у динарима без ПДВ-а или у еврима без ПДВ-а. Уколико је понуђена цена у еврима, Наручилац ће прерачун у динаре вршити према средњем девизном курсу НБС на дан када је започето отварања понуда.

Уколико је понуђач нерезидент, понуда мора бити достављена у еврима и уговор о извођењу радова ће бити закључен у еврима.

de
m
W
A



Ако понуђена цена укључује увозну царину и друге дажбине, понуђач је дужан да тај део одвојено искаже у динарима.

Јединичне цена је фиксна и не може се изменити ни по ком основу.

Коначни обрачун изведених радова ће се вршити на основу стварно изведених количина, утврђених у грађевинској књизи, уз примену уговорених јединичних цена.

Укупна цена за стварне количине изведених радова, обрачуната применом јединичних цена не може бити већа од 10% (десет процената) од укупне цене, али не више од процењене вредности за ову јавну набавку.

5.11 Средства финансијског обезбеђења

Средство финансијског обезбеђења за озбиљност понуде:

Понуђач је обавезан да уз понуду достави **1 (једну) бланко сопствену меницу или 1 (једну) неопозиву, безусловну и на први позив плативу банкарску гаранцију** као гаранцију за озбиљност понуде.

Бланко сопствена меница, мора бити евидентирана у Регистру меница и овлашћења Народне банке Србије, оверене печатом и потписана од стране овлашћеног лица. Уз меницу мора бити достављено уредно попуњено и оверено **менично овлашћење – писмо**, на име озбиљности понуде и са назначеним износом од минимум 5% од укупне вредности понуде, без ПДВ-а, са клаузулом „на први позив“. Уз меницу мора бити достављена и **копија картона депонованих потписа**, које су издате од стране пословне банке коју понуђач наводи у меничном овлашћењу - писму. У случају промене овлашћеног лица менично овлашћење - писмо остаје на снази. Потпис овлашћеног лица на меници и меничном овлашћењу - писму морају бити идентични са потписом или потписима са картона депонованих потписа.

У случају да понуду подноси физичко лице као понуђач обавезан је да уз понуду достави бланко сопствену меницу која мора бити тачно потписана. Уз меницу, уместо меничног овлашћења, физичко лице доставља потписану Изјаву у којој, под пуном материјалном и кривичном одговорношћу, наводи имовину којом гарантује за издату меницу. Имовина мора бити детаљно описана, а за земљиште и непокретности наведена тачна локација на којој се налази.

Понуђач може уз понуду, као гаранцију за озбиљност понуде, да достави **1 (једну) неопозиву, безусловну, на први позив плативу банкарску гаранцију** на износ од минимум 5 % од укупне вредности понуде, без ПДВ-а.

Понуђач је дужан да достави једно од наведених средстава финансијског обезбеђења за озбиљност понуде.

Рок важења средства финансијског обезбеђења је 120 (стотинудвадесет) дана од дана јавног отварања понуда.

Ако се у току поступка доделе уговора промене рокови за одабир понуђача мора се продужити важење средства финансијског обезбеђења, најкасније 5 (пет) дана пре истека важећег. Понуђач са којим ће бити закључен уговор дужан је да продужи гаранцију за озбиљност понуде све док не буде замењена гаранцијом за добро извршење посла.

Наручилац задржава право да уновчи достављено средство финансијског обезбеђења за озбиљност понуде, у случају да Понуђач након јавног отварања понуда одустане од своје понуде, не испуни све своје обавезе у поступку набавке, одбије да закључи Уговор о предметној јавној набавци под условима датим у понуди, не поднесе сопствену меницу са клаузулом "без протеста" и без ознаке доспелости за добро извршење посла у складу са захтевима из конкурсне документације.

Понуђачима који не буду били изабрани, на њихов захтев, средство финансијског обезбеђења биће враћено одмах по закључењу уговора са изабраним понуђачем.

Handwritten initials and marks in the bottom right corner, including the letters 'SC', 'M', and 'R'.



Средство финансијског обезбеђења за добро извршење посла:

Извођач се обавезује да на дан достављања потписаног Уговора, а најкасније у року од 8 (осам) дана од дана закључења Уговора, Наручиоцу достави на адресу Наручиоца: Јавно предузеће „Пошта Србије“, Београд, Таковска 2, ПАК 136403, Функција економских послова и набавки, Сектор за порезе и буџет, одговарајуће средство финансијског обезбеђења на име гаранције за добро извршење посла и извршење посла у уговореном року, на износ од 10% (десет процената) од укупне цене радова и то 2 (две) бланко сопствене менице или 1 (једну) неопозиву, безусловну (без приговора), на први позив наплативу банкарску гаранцију.

Менице морају бити без ознаке доспелости, са унетим пуним називом издаваоца меница и оверене печатом. Датуме доспећа одредиће Наручилац. Уз менице морају бити достављена: одговарајућа менична овлашћења са клаузулама "на први позив" и "без протеста", фотокопије картона депонованих потписа и копије захтева Извођача радова за регистрацију бланко сопствених меница у Регистру меница и овлашћења Народне банке Србије, који су оверени од стране пословне банке Извођача радова.

Рок важења меница мора бити 30 (тридесет) дана дужи од дана извршене примопредаје радова. У случају промене лица овлашћеног за заступање, менично овлашћење остаје на снази.

Банкарска гаранција мора бити насловљена на Јавно предузеће „Пошта Србије“, Београд, као корисника исте. Рок важења банкарске гаранције мора бити 30 (тридесет) дана дужи од уговореног рока за завршетак радова. Ако се за време трајања уговора промени рок за завршетак радова, важност банкарске гаранције се мора продужити најкасније 5 (пет) дана пре истека важеће. Извођач је у обавези да обезбеди важење банкарске гаранције минимум 30 (тридесет) дана дуже од дана извршене примопредаје радова.

Наручилац задржава право да уновчи средство финансијског обезбеђења из претходног става, у случају да Извођач не изврши све своје обавезе по основу овог уговора, у случају да Извођач доспе у доцњу, као и уколико ангажује као подизвођача лице које није навео у понуди. У том случају, Извођач је дужан да у року од 7 (седам) дана достави ново средство обезбеђења које замењује активирано на износ од 10% (десет процената) од укупне цене радова. Уколико Извођач у назначеном року не достави средство обезбеђења које замењује претходно активирано средство обезбеђења, уговор ће се сматрати раскинутим.

Средство финансијског обезбеђења за отклањање евентуалних недостатака у гарантном року:

Извођач је обавезан да, на дан извршене примопредаје радова, Наручиоцу преда средство финансијског обезбеђења на име гаранције за отклањање евентуалних недостатака у гарантном року, на износ од 10% (десет процената) од укупне цене радова, и то 2 (две) бланко сопствене менице или 1 (једну) неопозиву, безусловну (без приговора), на први позив наплативу банкарску гаранцију.

Меница мора бити без ознаке доспелости, са унетим пуним називом издаваоца менице и оверене печатом. Датуме доспећа одредиће Наручилац. Уз менице морају бити достављена: одговарајућа менична овлашћења са клаузулама "на први позив" и "без протеста", фотокопије картона депонованих потписа и копије захтева Извођача радова за регистрацију бланко сопствених меница у Регистру меница и овлашћења Народне банке Србије, који су оверени од стране пословне банке Извођача радова.

Рок важења менице мора бити 30 (тридесет) дана дужи од истека гарантног рока. У случају промене лица овлашћеног за заступање, менично овлашћење остаје на снази.

Банкарска гаранција мора бити насловљена на Јавно предузеће „Пошта Србије“, Београд, као корисника исте. Рок важења банкарске гаранције мора бити 30 (тридесет) дана дужи од истека гарантног рока.

У Записнику о примопредаји радова констатоваће се да је извршена примопредаја атестне документације и средства обезбеђења из става 1.

Handwritten signatures and initials in the bottom right corner of the page.



Извођач је у обавези да на први писани позив Наручиоца, отклони све евентуалне недостатке који се односе на уговорени квалитет изведених радова и уграђених материјала, а који нису настали неправилном употребом, као и сва оштећења проузрокована овим недостацима, о свом трошку.

Уколико Извођач у току трајања гарантног рока не отклони недостатке, у року који му је дао Наручилац, Наручилац задржава право да исте отколони сам или преко трећег лица, са правом на регрес од Извођача. У том случају Наручилац задржава право да уновчи средство финансијског обезбеђења датог на име гаранције за отклањање евентуалних недостатака у гарантном року.

Уколико гаранција за отклањање недостатака у гарантном року не покрива у потпуности трошкове настале поводом отклањања недостатака, Наручилац има право да тражи накнаду штете, до пуног износа стварне штете, од Извођача или од осигураваача код кога је Извођач осигуран од одговорности за штету приликом пружања професионалних услуга. Извођач је дужан да све време трајања уговора обезбеди и поседује важећу полису осигурања за штету причињену трећим лицима.

5.12 Понуду може поднети група понуђача.

Уколико понуђачи подносе заједничку понуду, група понуђача може да се определи да обрасце дате у конкурсној документацији потписују и печатом оверавају сви понуђачи из групе понуђача или група понуђача може да одреди једног понуђача из групе који ће потписивати и печатом оверавати обрасце дате у конкурсној документацији, изузев образаца који подразумевају давање изјава под материјалном и кривичном одговорношћу (нпр. Изјава о независној понуди, Изјава о поштовању обавеза из чл. 75. ст.2. Закона...), који морају бити потписани и оверени печатом од стране сваког понуђача из групе понуђача. У случају да се понуђачи определе да један понуђач из групе потписује и печатом оверава обрасце дате у конкурсној документацији (изузев образаца који подразумевају давање изјава под материјалном и кривичном одговорношћу), наведено треба дефинисати споразумом којим се понуђачи из групе међусобно и према наручиоцу обавезују на извршење јавне набавке, а који чини саставни део заједничке понуде сагласно чл. 81. Закона.

Саставни део заједничке понуде је споразум којим се понуђачи из групе међусобно и према наручиоцу обавезују на извршење јавне набавке, а који садржи:

1) податке о члану групе који ће бити носилац посла, односно који ће поднети понуду и који ће заступати групу понуђача пред наручиоцем и

2) опис послова сваког од понуђача из групе понуђача у извршењу уговора.

Понуђачи који подносе заједничку понуду, одговарају неограничено солидарно према Наручиоцу.

Задруга може поднети понуду самостално, у своје име, а за рачун задругара или заједничку понуду у име задругара.

Ако задруга подноси понуду у своје име, за обавезе из поступка јавне набавке и уговора о јавној набавци одговара задруга и задругари у складу са законом.

Ако задруга подноси заједничку понуду у име задругара, за обавезе из поступка јавне набавке и уговора о јавној набавци неограничено солидарно одговарају задругари.

5.13 Понуђач је дужан да у својој понуди наведе да ли ће извршење јавне набавке делимично поверити подизвођачу, проценат укупне вредности набавке који ће поверити подизвођачу, а који не може бити већи од 50%, као и део предмета набавке који ће извршити преко подизвођача. Ако понуђач у понуди наведе да ће делимично извршење поверити подизвођачу, дужан је да наведе назив подизвођача, а уколико уговор између Наручиоца и понуђача буде закључен, тај подизвођач ће бити наведен у уговору.

Понуђач је дужан да Наручиоцу, на његов захтев, омогући приступ код подизвођача ради утврђивања испуњености услова.

Понуђач, у потпуности одговара Наручиоцу за извршење обавеза из поступка јавне набавке, односно за извршење уговорених обавеза, без обзира на број подизвођача.

Handwritten initials and marks in the bottom right corner.



Изабрани најповољнији понуђач не може ангажовати као подизвођача лице које није навео у понуди, у супротном Наручилац ће реализовати средство обезбеђења за добро извршење посла и раскинути уговор, осим ако би раскидом уговора Наручилац претрпео знатну штету.

Изабрани најповољнији понуђач може ангажовати као подизвођача лице које није навео у понуди, ако је на страни подизвођача након подношења понуде настала трајнија неспособност плаћања, ако то лице испуњава све услове одређене за подизвођача Законом и овом конкурсном документацијом и уколико добије претходну сагласност Наручиоца.

5.14 Заштита података: Наручилац је дужан да чува као поверљиве све податке о понуђачима садржане у понуди које је као такве, у складу са законом, понуђач означио у понуди, одбије давање информације која би значила повреду поверљивости података добијених у понуди, чува као пословну тајну имена, заинтересованих лица, понуђача, као и податке о поднетим понудама, до отварања понуда.

Наручилац ће као поверљива третирати она документа која у горњем десном углу садрже назнаку: "ПОВЕРЉИВО". Ако се поверљивим сматра само одређени податак у документу, поверљив део мора бити подвучен црвено, а у истом реду уз десну ивицу мора бити стављена ознака: "ПОВЕРЉИВО". Наручилац не одговара за поверљивост података који нису означени на наведени начин.

Неће се сматрати поверљивим докази о испуњености обавезних услова, цена и други подаци из понуде који су од значаја за примену елемената критеријума и рангирање понуде.

5.15 Наручилац може после отварања понуда, да захтева од понуђача писаним путем, додатна објашњења која ће му помоћи при прегледу, вредновању и упоређивању понуда, а може да врши и контролу (увид) код понуђача односно његовог подизвођача.

Наручилац **не може** да захтева, дозволи или понуди промену елемената понуде који су од значаја за примену критеријума за доделу уговора, односно промену којом би се понуда која је неодговарајућа или неприхватљива учинила одговарајућом, односно прихватљивом, осим ако другачије не произилази из природе поступка јавне набавке.

Наручилац може, уз сагласност понуђача, да изврши исправке рачунских грешака уочених приликом разматрања понуде, по окончаном поступку отварања понуде.

У случају разлике између јединичне и укупне цене меродавна је јединична цена.

Ако се понуђач не сагласи са исправком рачунских грешака, Наручилац ће његову понуду одбити као неприхватљиву.

5.16 Наручилац задржава право провере достављене документације.

Уколико Наручилац утврди да је понуђач доставио неистините податке, биће искључен из даљег разматрања.

5.17 Наручилац ће Одлуку о додели уговора, донети у року од 25 (двадесетпет) дана од дана отварања понуда, односно у року од 40 дана од дана отварања понуда у нарочито оправданим случајевима, као што је обимност или сложеност понуда.

О донетој одлуци сви понуђачи ће бити обавештени у складу са Законом.

Одлука о додели уговора биће објављена **на Порталу јавних набавки и интернет страници Наручиоца www.posta.rs** у року од 3 (три) дана од дана доношења.

5.18 Наручилац може да закључи уговор о јавној набавци након доношења одлуке о додели уговора и ако у року из члана 149. став 6. Закона, није поднет захтев за заштиту права или је захтев за заштиту права одбачен или одбијен.

Наручилац је дужан да уговор о јавној набавци достави понуђачу којем је уговор додељен у року од 8 (осам) дана од дана протекла рока за подношење захтева за заштиту права.

Handwritten signatures and initials in the bottom right corner.



Наручилац може и пре истека рока за подношење захтева за заштиту права закључити уговор о јавној набавци у складу са чланом 112. став 2. Закона.

5.19 Негативне референце: Наручилац ће одбити понуду уколико поседује било који доказ наведен у члану 82. став 3. Закона.

Наручилац може одбити понуду ако поседује доказ из става 3. тачка 1. наведеног члана, која се односи на поступак који је спровео или уговор који је закључио и други наручилац ако је предмет набавке истоврсан.

5.20 Захтеви набавке:

Начин и рок плаћања:

Укупну цену Наручилац ће плаћати Извођачу по основу оверених испостављених привремених и окончаних ситуација.

Ситуације из става 1., оверене од стране одговорних извођача радова и овлашћеног лица Извођача, се достављају у 5 оригиналних истоветних примерака. Уз примерке ситуација доставља се један примерак копија листова грађевинске књиге и грађевинског дневника за радове који се фактуришу том ситуацијом, који морају бити оверени од стране одговорних извођача радова и вршиоца стручног надзора, с тим што се уз окончању ситуацију доставља и записник о извршеној примопредаји радова.

Најкаснији рок за пријем ситуација из става 1., које испоставља Извођач на писарницу Наручиоца у Београду, Таковска улица број 2, је до 25. у месецу, без обзира на начин на који су послате.

Лица одређена за вршење стручног надзора ће у року од 5 дана од пријема ситуације од стране Наручиоца оверити ситуацију или, уколико ситуација није исправна, исту вратити Извођачу. Датум издавања ситуације и датум овере надзорног органа на ситуацији морају бити у истом календарском месецу.

Рок плаћања: по овереној ситуацији, минимум 20 (двадесет) дана до максимално 42 (четрдесетдва) дана од дана овере исте од стране лица одређених за вршење стручног надзора.

Привременим ситуацијама може се фактурисати највише 90% (деведесет процената) уговорене цене.

Окончаном ситуацијом фактурише се вредност преосталог дела признатих изведених радова. Извођач је дужан да испостави окончану ситуацију Наручиоцу у року од 15 (петнаест) дана од дана извршене примопредаје радова на последњем објекту из партије.

Наручилац задржава право да обустави исплату спорног дела окончане ситуације уколико Извођач не отклони примедбе наведене у записнику о примопредаји изведених радова.

Рок за извођење радова: максимално 90 (деведесет) календарских дана од дана увођења у посао.

Стварне количине изведених радова неће имати утицаја на рок за извођење радова

Извођач ће бити уведен у посао у року до 15 (петнаест) дана од дана закључења уговора, након достављања средства обезбеђења за добро извршење посла, или по позиву Наручиоца (ако објективни разлози не дозвољавају увођење у посао у року до 15 (петнаест) дана од дана закључења уговора) када се стекну услови да се Извођач уведе у посао.

Ако се Извођач радова неоправдано не одазове позиву Наручиоца за увођење у посао на дан одређен у позиву Наручиоца, Наручилац ће писаним путем обавестити Извођача радова о накнадном датуму увођења у посао који не може бити дужи од 5 (пет) дана. Ако се Извођач ни у накнадно одређеном датуму не одазове позиву за увођење у посао и не започне са извођењем радова, Наручилац има право да раскине уговор уз реализацију гаранције за добро извршење посла у целости и захтевати

Handwritten initials and signatures in the bottom right corner.

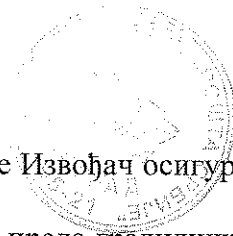

накнаду штете, до износа стварне штете, од Извођача или од осигуравача код кога је Извођач осигуран од одговорности за штету приликом пружања професионалних услуга.

Извођач се сматра уведеним у посао када му лице које врши стручни надзор преда градилиште, што се констатује у грађевинском дневнику. Рок за извођење радова почиње да тече од дана увођења у посао.

Време прекида у извођењу уговорених радова, до кога је дошло по захтеву Наручиоца, евидентира се у грађевинском дневнику и не улази у рок за извођење радова.

Захтев за продужење рока извођења радова у писаној форми, уз сагласност стручног надзора, Извођач подноси Наручиоцу најкасније 7 (седам) дана пре истека рока за завршетак радова. Рок за извођење радова сматраће се продуженим када уговорне стране о томе постигну споразум закључењем анекса уговора.

Ако Извођач падне у доцњу са извођењем радова, нема право на продужење уговореног рока због околности које су настале у време доцње.

Извођење радова ће се реализовати у складу са важећим Програмом пословања Јавног предузећа „Пошта Србије“ до висине обезбеђених финансијских средстава, а преостали део биће реализован уколико средства буду предвиђена Програмом пословања ЈП „Пошта Србије“ за наредну годину до висине обезбеђених финансијских средстава, а највише до укупне уговорене вредности.

Крајњи рок за издавање налога за реализацију по овом уговору је 1 (једна) година) од дана закључења уговора који може да се продужи уколико се не добију потребне дозволе.

Гарантни рок за изведене радове: минимум 24 (двадесетчетири) месеца рачунајући од дана примопредаје радова Наручиоцу.

За уграђену опрему према декларацији произвођача.

Место извођења радова: Објекат Наручиоца: Пошта 11073 Београд 129, улица Јурија Гагарина 94, Нови Београд.

Извођач радова је у обавези да предметне радове изведе стручно и квалитетно у складу са важећим прописима и нормама у грађевинарству и Законом о планирању и изградњи (у делу обавеза које се односе на извођача радова).

5.21 Заинтересовано лице може извршити обилазак објекта пре подношења понуде на којем ће се изводити радови, и то сваког понедељка, почев од првог понедељка након објављивања позива за подношење понуда, за објекат Наручиоца: Пошта 11073 Београд 129, улица Јурија Гагарина 94, Нови Београд, а најкасније 5 дана до истека рока за подношење понуда, у времену од 10:00 до 15:00 сати, организовати обилазак објекта за сва заинтересована лица.

Заинтересовано лице је у обавези да најкасније 3 (три) дана пре заказаног датума обиласка, Наручиоцу потврди свој долазак путем електронске поште на e-mail: postanabavka@ptt.rs или факс број 011/3022-198, сваког радног дана од 08:00 до 15:00 часова, са назнаком "Писано овлашћење за лица која ће присуствовати обиласку објекта за јавну набавку број 453/2017".

У писаном овлашћењу треба навести имена и презимена свих лица која ће присуствовати обиласку са унетим бројем личне карте сваког наведена лица. Писано овлашћење мора бити потписано од стране директора и оверено печатом.

Обилазак објекта Наручиоца из става 1. ове тачке, у наведеном термину, биће омогућен само лицима за која је достављено писано овлашћење на претходно описан начин.

Објекат могу обићи законски заступници заинтересованог лица или лица којима је дато овлашћење на напред наведени начин. У случају да обилазак објекта врши лице овлашћено од стране законског заступника заинтересованог лица, потребно је да приложи пуномоћје дато од законског заступника заинтересованог лица.

Je H
no.
9

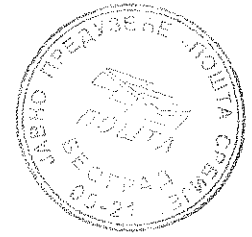

Обилазак објекта није обавезан.

Приликом обиласка објекта није дозвољено фотографисање објекта.

Уколико се дан обиласка објекта поклопи са државним или верским празником који су одређени за нерадне дане Законом о државним и другим празницима у Републике Србије, заинтересовано лице може обићи објекат Наручиоца први радни дан пре дана одређеног за нерадни дан или први радни дан после дана одређеног за нерадни дан.

5.22 Критеријум за оцену понуде је „Економски најповољнија понуда“.

Избор најповољније понуде Наручилац ће извршити применом критеријума "Економски најповољнија понуда".

Елементи критеријума за избор најповољније понуде су:

- Цена..... 80 пондера;
- Гарантни рок за изведене радове..... 20 пондера,
- Укупно..... 100 пондера

• Цена

Понуђачу који понуди најнижу укупну цену додељује се максималних 80 (осамдесет) пондера за елемент критеријума „Цена“. Осталим понуђачима се додељују пондери за наведени елемент критеријума применом следеће формуле:

$$P = P_{\max} * C_{\text{пр}} / C_p$$

где је :

- P - број пондера
- P_{max} - максимални број пондера
- C_{пр} - најнижа понуђена цена
- C_p - понуђена цена

• Гарантни рок за изведене радове

Понуђачу који понуди најдужи гарантни рок за изведене радове додељује се максималних 20 (двадесет) пондера за елемент критеријума „Гарантни рок за изведене радове“. Минимални гарантни рок за изведене радове који понуђач може понудити износи 24 (двадесетчетири) месеца. Понуђач који у понуди наведе минимални гарантни рок за изведене радове добија 0 (нула) пондера. Понуда понуђача који у понуди наведе гарантни рок за изведене радове који је мањи од минималног биће одбијена као неисправна. Понуђачима који у понуди наведу гарантни рок за изведене радове већи од минималног пондери се додељују применом следеће формуле:

$$P = \left(1 - \frac{G_{\max} - G_p}{G_{\max} - G_{\min}} \right) * P_{\max}$$

где је :

- P - број пондера
- G_{max} - максимално понуђени гарантни рок за изведене радове
- G_p - понуђени гарантни рок за изведене радове
- G_{min} - минимално одређени гарантни рок за изведене радове
- P_{max} - максимални број пондера

Handwritten signature and initials in the bottom right corner.



Остварени пондери по елементима критеријума за оцену понуде се сабирају. У случају да понуде два или више понуђача остваре исти укупан број пондера, економски најповољнија понуда ће бити понуда понуђача који је у својој понуди дао дужи рок за плаћање ситуације.

5.23 Понуђач је дужан да при састављању своје понуде наведе да је поштовао обавезе које произилазе из важећих прописа о заштити на раду, запошљавању и условима рада и заштити животне средине, као и да нема забрану обављања делатности која је на снази у време подношења понуде (Образац Изјаве из пододељка 4.4 ове конкурсне документације). Уколико се подноси заједничка понуда, сваки члан групе понуђача је дужан да наведе да је поштовао обавезе које произилазе из важећих прописа о заштити на раду, запошљавању и условима рада и заштити животне средине, као и да нема забрану обављања делатности која је на снази у време подношења понуде (Образац Изјаве из пододељка 4.4 ове конкурсне документације). Уколико понуђач подноси понуду са подизвођачем дужан је да за подизвођача достави Изјаву да је исти поштовао обавезе које произилазе из важећих прописа о заштити на раду, запошљавању и условима рада и заштити животне средине, као и да нема забрану обављања делатности која је на снази у време подношења понуде (Образац Изјаве из пододељка 4.4 ове конкурсне документације).

5.24 Понуђач, односно заинтересовано лице које има интерес за доделу уговора и који је претрпео или би могао претрпети штету због поступања наручиоца, може Наручиоцу поднети **захтев за заштиту права**, а копију истовремено доставља Републичкој комисији, у току целог поступка јавне набавке против сваке радње Наручиоца, осим ако Законом није другачије одређено. Захтев за заштиту права може се поднети у роковима и на начин предвиђеним чланом 149. Закона. Као доказ о уплати таксе у смислу члана 151. став 1. тачка 6. Закона, у износу предвиђеном чланом 156. Закона, Наручилац ће прихватити:

1. Потврду о извршеној уплати таксе која садржи следеће елементе:

- (1) да буде издата од стране банке и да садржи печат банке;
- (2) да представља доказ о извршеној уплати таксе, што значи да потврда мора да садржи податак да је налог за уплату таксе, односно налог за пренос средстава реализован, као и датум извршења налога; Републичка комисија може да изврши увид у одговарајући извод евиденционог рачуна достављеног од стране Министарства финансија-Управе за трезор и на тај начин додатно провери чињеницу да ли је налог за пренос реализован.
- (3) Износ таксе предвиђен чланом 156. Закона, чија се уплата врши;
- (4) број рачуна 840-30678845-06;
- (5) шифра плаћања: 153 или 253;
- (6) позив на број: подаци о броју или ознаци јавне набавке поводом које се подноси захтев за заштиту права;
- (7) сврха: такса ЗЗП; назив наручиоца; број или ознака јавне набавке поводом које се подноси захтев за заштиту права;
- (8) корисник: буџет Републике Србије;
- (9) назив уплатиоца, односно назив подносиоца захтева за заштиту права за којег је извршена уплата таксе;
- (10) потпис овлашћеног лица банке.

2. Налог за уплату, први примерак, оверен потписом овлашћеног лица и печатом банке или поште, који садржи и све друге елементе из потврде о извршеној уплати таксе наведене под тачком 1.

3. Потврда издата од стране Републике Србије, Министарства финансија, Управе за трезор, потписана и оверена печатом, која садржи све елементе из потврде о извршеној уплати таксе из тачке 1., осим оних наведених под (1) и (10), за подносиоце захтева за заштиту права који имају отворен рачун у

Handwritten signature and initials.



оквиру припадајућег консолидованог рачуна трезора, а који се води у Управи за трезор (корисници буџетских средстава, корисници средстава организација за обавезно социјално осигурање и други корисници јавних средстава);

4. Потврда издата од стране Народне банке Србије, која садржи све елементе из потврде о извршеној уплати таксе из тачке 1., за подносиоце захтева за заштиту права (банка и други субјекти) који имају отворен рачун код Народне банке Србије у складу са законом и другим прописима.

На интернет страни Републичке комисије за заштиту права у поступцима јавних набавки, www.kjn.gov.rs налази се банер „Примери попуњених налога за пренос и уплатница“ где је приказан начин и садржина правилно попуњених налога, а у оквиру банера „Упутство о уплати таксе“ је на детаљан начин описано који ће докази о уплати таксе бити прихваћени и која је њихова обавеза садржина

5.25 Заинтересовано лице може, у писаном облику, тражити од Наручиоца додатне информације или појашњења у вези са припремањем понуде, при чему може да укаже Наручиоцу и на евентуалне уочене недостатке и неправилности у Конкурсној документацији, најкасније 5 дана пре истека рока за подношење понуде. Комуникација у поступку јавне набавке врши се на начин одређен чланом 20. Закона, односно путем поште на адреси Наручиоца Јавно предузеће „Пошта Србије“, Функција економских послова и набавки, Таковска број 2-писарница, 11120 Београд, ПАК 135403, електронске поште postanabavka@ptt.rs, или путем телефакса (број: 011-3022-198), сваког радног дана у времену од 07:30 до 15:30 часова.

5.26 Тражење додатних информација и појашњења телефоном није дозвољено.



5.27. ОБРАЗАЦ ИЗЈАВЕ О НЕПРОМЕЊЕНОМ САДРЖАЈУ
КОНКУРСНЕ ДОКУМЕНТАЦИЈЕ

Понуђач гарантује да је понуда коју подноси за јавну набавку Адаптација и реконструкција пошта и других објеката Предузећа, у отвореном поступку, бр. ЈН: 453/2017, наручиоца Јавно предузеће "Пошта Србије", Београд, дата на основу конкурсне документације коју је преузео са Портала јавних набавки односно интернет странице Наручиоца www.posta.rs са оним садржајем који је на наведеним интернет страницама објављен.

М.П.

(потпис овлашћеног лица)



6. ОБРАЗАЦ ПОНУДЕ

ПРЕДМЕТ: Адаптација и реконструкција пошта и других објеката Предузећа, у отвореном поступку, број ЈН:453/2017

ОПШТИ ПОДАЦИ О ПОНУЂАЧУ:

1. Пословно име или скраћени назив понуђача из одговарајућег регистра понуђача:

2. Адреса седишта: _____
3. Матични број: _____
4. ПИБ: _____
5. Величина правног лица (заокружити): а) микро; б) мало; в) средње; г) велико
6. Одговорно лице: _____
7. Особа за контакт: _____
8. Телефон: _____
9. Факс: _____
10. E-mail: _____
11. Текући рачун: _____
12. Назив банке: _____

НАПОМЕНА: Уколико понуду подноси група понуђача, понуђач је у обавези да копира прву страну Обрасца понуде са општим подацима о понуђачу, коју је неопходно да попуни за сваког члана групе појединачно.

Handwritten signature and initials in the bottom right corner.



ОПШТИ ПОДАЦИ О ПОДИЗВОЂАЧУ:
(у случају да понуђач подноси понуду са подизвођачем)

1. Пословно име или скраћени назив подизвођача из одговарајућег регистра понуђача:

2. Адреса седишта: _____

3. Матични број: _____

4. ПИБ: _____

5. Величина правног лица (заокружити): а) микро; б) мало; в) средње; г) велико

6. Одговорно лице: _____

7. Особа за контакт: _____

8. Телефон: _____

9. Факс: _____

10. E-mail: _____

11. Текући рачун: _____

12. Назив банке: _____

НАПОМЕНА: Уколико понуђач подноси понуду са подизвођачем неопходно је да попуни наведене податке за подизвођача. Уколико понуђач подноси понуду са више подизвођача у обавези је да копира ову страну Обрасца понуде са општим подацима о подизвођачу, коју је неопходно да попуни за сваког подизвођача појединачно.

Handwritten signature and initials

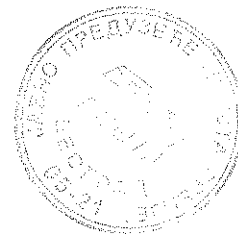

ПОНУДА број _____

Ред. бр.	Назив места извођења радова	Укупна цена без ПДВ-а
1.	Пошта 11073 Београд 129, улица Јурија Гагарина 94, Нови Београд.	

Уколико понуђена цена укључује увозну царину и друге дажбине, понуђач је дужан да тај део одвојено исказе у динарима:

Износ увозне царине у динарима	
Износ других дажбина у динарима	
Укупно у динарима	

Укупну цену Наручилац ће плаћати Извођачу по основу оверених испостављених привремених и окончане ситуација.

Начин и рок плаћања: по овереној ситуацији, у року од _____ (_____) (минимум 20 (двадесет) дана до максимално 42 (четрдесетдва) дана) од дана овере исте од стране лица одређених за вршење стручног надзора.

Рок за извођење радова: _____ (_____) календарских дана (максимално 90 (деведесет) календарских дана) од дана увођења у посао.

Гарантни рок за изведене радове: _____ (_____) месеци (минимум 24 (двадесетчетири) месеца)) рачунајући од дана примопредаје радова Наручиоцу. За уграђену опрему према декларацији произвођача.

Место извођења радова: Пошта 11073 Београд 129, улица Јурија Гагарина 94, Нови Београд.

Крајњи рок за издавање налога за реализацију по овом уговору је 1 (једна) година од дана закључења уговора који може да се продужи уколико се не стекну услови за увођење у посао.

Рок важења понуде: 90 (деведесет) дана од дана јавног отварања понуде.

Саставни део овог обрасца чине:

1. Преглед позиција са јединицама мере, количинама, јединичним и укупним ценама;
2. Гантограм

De
m
m
R



Начин подношења понуде:

самостално			* ако понуђач самостално даје понуду потребно је да заокружи реч "самостално"
са подизвођачима:			* уписати назив подизвођача уколико ће понуђач делимично извршење набавке поверити подизвођачу, као и део уговора који ће извршити подизвођач и проценат учешћа подизвођача у понуди (не може бити већа од 50%)
Назив подизвођача	Радови које изводи	% учешћа у понуди	
заједничка понуда групе понуђача:			* уписати све чланове групе понуђача који подносе заједничку понуду, као и део уговора који ће сваки од чланова групе понуђача извршити и проценат учешћа члана групе у понуди
Назив члана групе	Радови које изводи	% учешћа у понуди	

Место и датум

ПОНУЂАЧ

М.П.

Handwritten signatures and initials in the bottom right corner.

**ЈАВНО ПРЕДУЗЕЋЕ
"ПОШТА СРБИЈЕ", БЕОГРАД****ИЗВОЂАЧ
(ПОНУЂАЧ)**Број: 2017-188683/
БЕОГРАД, ____ . ____ .201 ____ . годинеБрој: _____
_____, ____ . ____ .201 ____ . године**УГОВОР
О ИЗВОЂЕЊУ РАДОВА***Закључен између:*

1. ЈАВНОГ ПРЕДУЗЕЋА "ПОШТА СРБИЈЕ", БЕОГРАД
Београд, Улица Таковска број 2,
које заступа _____,
(у даљем тексту: **Наручилац**)

и

2. _____
_____, Улица _____ број _____,
које заступа директор _____
(у даљем тексту: **Извођач**)

Уговорне стране сагласно констатују:

- Да је Наручилац, на основу Закона о јавним набавкама („Службени гасник РС“ бр.124/2012, 14/2015 и 68/2015) и подзаконских аката којима се уређује поступак јавне набавке, спровео отворени поступак јавне набавке //, број ЈН: //2017.
- Да је Наручилац донео Одлуку о додели уговора, број 2017-///// од //././.. године

ПРЕДМЕТ УГОВОРА**Члан 1.**

Наручилац уступа, а Извођач преузима извођење радова на адаптацији објекта поште **11073 Београд 129**, Јурија Гагарина 94, Нови Београд, у свему према техничкој документацији и конкурсној документацији Наручиоца број ЈН _____ и Понуди Извођача број _____ од _____ 2017. године која је саставни део овог уговора.

ЦЕНА**Члан 2.**

Укупна цена радова према Понуди из члана 1. овог уговора, без ПДВ, износи _____ динара (словима: _____).

Јединичне цене у Понуди наведеној у члану 1. овог уговора су фиксне и не могу се изменити ни по ком основу.

Коначни обрачун изведених радова ће се вршити на основу стварно изведених количина, утврђених у грађевинској књизи, уз примену уговорених јединичних цена према понуди из члана 1. овог уговора.

Укупна цена за стварне количине изведених радова, обрачуната применом јединичних цена из Понуде из члана 1. овог уговора, не може бити већа од 10% (десет процената) од укупне цене из става 1. овог члана, али не више од процењене вредности за ову јавну набавку.

Je
28
2
11

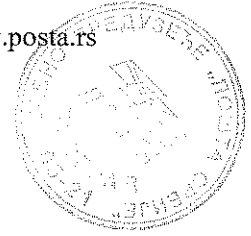

НАЧИН ПЛАЋАЊА

Члан 3.

Уговорену цену из члана 2. овог уговора Наручилац ће плаћати Извођачу по основу испостављених и оверених привремених и окончане ситуације.

Ситуације, оверене од стране одговорних извођача радова и овлашћеног лица Извођача, се достављају у 5 оригиналних истоветних примерака. Уз примерке ситуација доставља се један примерак копија листова грађевинске књиге и грађевинског дневника за радове који се фактуришу том ситуацијом, који морају бити оверени од стране одговорних извођача радова и вршиоца стручног надзора, с тим што се уз окончању ситуацију доставља и записник о извршеној примопредаји радова.

Најкаснији рок за пријем ситуација, које испоставља Извођач на писарницу Наручиоца у Београду, Таковска улица број 2, је до 25. у месецу, без обзира на начин на који су послате.

Лица одређена за вршење стручног надзора ће у року од 5 дана од пријема ситуације од стране Наручиоца оверити ситуацију или, уколико ситуација није исправна, исту вратити Извођачу. Датум издавања ситуације и датум овере надзорног органа на ситуацији морају бити у истом календарском месецу.

Наручилац ће извршити исплату по овереној ситуацији у року од _____ дана од дана овере исте од стране лица одређених за вршење стручног надзора.

Привременим ситуацијама може се фактурисати највише 90% (деведесет процената) уговорене цене из члана 2. Уговора.

Окончаном ситуацијом фактурише се вредност преосталог дела признатих изведених радова. Извођач је дужан да испостави окончану ситуацију Наручиоцу у року од 15 (петнаест) дана од дана извршене примопредаје радова.

Наручилац задржава право да обустави исплату спорног дела окончане ситуације уколико Извођач не отклони примедбе наведене у записнику о примопредаји изведених радова.

ПРЕГЛЕД И ПРИМОПРЕДАЈА РАДОВА

Члан 4.

По завршетку радова из члана 1. овог уговора, Извођач ће писмено обавестити Наручиоца да су радови завршени и спремни за примопредају.

У року од 7 (седам) дана од пријема обавештења, Комисија Наручиоца за примопредају изведених радова (Комисија) извршиће примопредају радова. Примопредаји радова присуствују Комисија, одговорни извођач радова, лице које врши стручни надзор и руководилац радова Извођача. О извршеној примопредаји сачиниће се записник.

Приликом примопредаје радова Извођач се обавезује да достави гаранцију за отклањање евентуалних недостатака у гарантном року из члана 14. Уговора.

Члан 5.

Уколико се током примопредаје радова утврди да изведени радови имају недостатке, Комисија ће сачинити посебан записник са примедбама и роком у којем Извођач треба исте да отклони. Извођач се обавезује да у свему поступи по примедбама Комисије у роковима које у посебном записнику утврди Комисија.

У року од 7(седам) дана по истеку рока за отклањање недостатака, приступиће се примопредаји радова.

Уколико Извођач не поступи по примедбама Комисије у остављеном року, Наручилац задржава право да недостатке отклони сам или преко трећег лица са правом на регрес од Извођача.

Handwritten initials and marks in the bottom right corner.

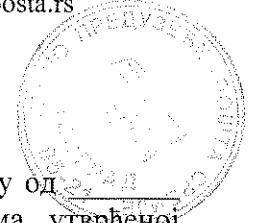

РОКОВИ ИЗВРШЕЊА

Члан 6.

Уговорене радове из члана 1. уговора Извођач је дужан да изведе у року од _____ () календарских дана од дана увођења у посао, према утврђеној Динамици извођења радова, која чини саставни део Уговора.

Стварне количине изведених радова неће имати утицаја на рок за извођење радова из става 1. овог члана.

Извођач ће бити уведен у посао у року до 15 (петнаест) дана од дана закључења уговора, након достављања средства обезбеђења за добро извршење посла, или по позиву Наручиоца (ако објективни разлози не дозвољавају увођење у посао у року до 15 (петнаест) дана од дана закључења уговора) када се стекну услови да се Извођач уведе у посао.

Ако се Извођач радова неоправдано не одазове позиву Наручиоца за увођење у посао на дан одређен у позиву Наручиоца, Наручилац ће писаним путем обавестити Извођача радова о накнадном датуму увођења у посао који не може бити дужи од 5 (пет) дана. Ако се Извођач ни у накнадно одређеном датуму не одазове позиву за увођење у посао и не започне са извођењем радова, Наручилац има право да раскине Уговор уз реализацију гаранције за добро извршење посла у целости и захтевати накнаду штете, до износа стварне штете, од Извођача или од осигураваача код кога је Извођач осигуран од одговорности за штету приликом пружања професионалних услуга.

Извођач се сматра уведеним у посао када му лице које врши стручни надзор преда градилиште, што се констатује у грађевинском дневнику. Рок за извођење радова почиње да тече од дана увођења у посао.

Време прекида у извођењу уговорених радова, до кога је дошло по захтеву Наручиоца, евидентира се у грађевинском дневнику и не улази у рок за извођење радова из става 1. овог члана.

Захтев за продужење рока извођења радова који су предмет овог уговора у писаној форми, уз сагласност стручног надзора, Извођач подноси Наручиоцу најкасније 7 (седам) дана пре истека рока за завршетак радова. Рок за извођење радова сматраће се продуженим када уговорне стране о томе постигну споразум закључењем анекса овог уговора.

Ако Извођач падне у доцњу са извођењем радова, нема право на продужење уговореног рока због околности које су настале у време доцње.

ОБАВЕЗЕ ИЗВОЂАЧА РАДОВА

Члан 7.

Извођач се обавезује да на дан достављања потписаног Уговора, а најкасније у року од 8 (осам) дана од дана закључења Уговора, Наручиоцу достави на адресу Наручиоца: Јавно предузеће „Пошта Србије“, Београд, Таковска 2, ПАК 136403, Функција економских послова и набавки, Сектор за порезе и буџет одговарајуће средство финансијског обезбеђења на име гаранције за добро извршење посла и извршење посла у уговореном року, на износ од 10% (десет процената) од уговорене цене радова без ПДВ из члана 2. овог уговора, и то две бланко сопствене менице или неопозиву, безусловну (без приговора), на први позив наплативу банкарску гаранцију.

Менице морају бити без ознаке доспелости, са унетим пуним називом издаваоца менице и оверене печатом. Датум доспећа одредиће Наручилац. Уз менице мора бити достављено: одговарајуће менично овлашћење са клаузулама "на први позив" и "без протеста", фотокопија картона депонованих потписа и копија захтева Извођача радова за регистрацију бланко сопствене менице у Регистру меница и овлашћења Народне банке Србије, који је оверен од стране пословне банке Извођача радова. Рок важења меница мора бити 30 (тридесет) дана дужи од дана извршене примопредаје радова. У случају промене лица овлашћеног за заступање, менично овлашћење остаје на снази.

Handwritten initials and marks at the bottom right corner of the page.

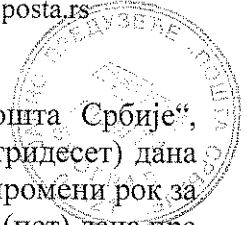

Банкарска гаранција мора бити насловљена на Јавно предузеће „Пошта Србије“, Београд, као корисника исте. Рок важења банкарске гаранције мора бити 30 (тридесет) дана дужи од уговореног рока за завршетак радова. Ако се за време трајања уговора промени рок за завршетак радова, важност банкарске гаранције се мора продужити најкасније 5 (пет) дана пре истека важеће. Извођач је у обавези да обезбеди важеће банкарске гаранције 30 (тридесет) дана дуже од дана извршене примопредаје радова.

Наручилац задржава право да уновчи средство финансијског обезбеђења из претходног става, у случају да Извођач не изврши све своје обавезе по основу овог уговора, у случају да Извођач доспе у доцњу, као и уколико ангажује као подизвођача лице које није навео у понуди. У том случају, Извођач је дужан да у року од 7 (седам) дана од пријема обавештења од стране Наручиоца о обавези достављања новог средства финансијског обезбеђења достави ново средство обезбеђења које замењује активирано на износ из става 1. овог члана. Уколико Извођач у назначеном року не достави средство обезбеђења које замењује претходно активирано средство обезбеђења, уговор ће се сматрати раскинутим.

Члан 8.

Извођач се обавезује да:

- уговорене радове изведе у свему према техничкој документацији и конкурсној документацији Наручиоца, својој понуди број _____ од _____ 201___. године, прописима, стандардима, техничким нормативима и нормама квалитета који важе за уговорену врсту радова;
- угради материјал и опрему који одговара техничким стандардима и стандардима квалитета о чему ће обезбедити доказ издат од стране овлашћених организација и доставити га лицу које врши стручни надзор пре уградње;
- обезбеди стручне раднике за извођење свих уговорених радова;
- на прописан начин води грађевински дневник и грађевинску књигу и обезбеђује књигу инспекције;
- организује градилиште на начин којим ће омогућити приступ локацији и заштиту околине за сво време трајања грађења;
- током извођења радова предузима све мере из области безбедности, заштите на раду, заштите од пожара и друге мере у складу са важећим прописима;
- у случају потребе своје радове усклади са процесом рада у објекту Наручиоца;
- обезбеђује објекат и околину у случају прекида радова;
- постојећи инвентар заштити од прљања и оштећења;
- по завршетку радова уклони своју опрему, материјал и сав отпадни материјал, који је настао као последица извођења предметних радова;
- гарантује за квалитет изведених радова, уграђене опреме и употребљеног материјала, с тим да отклањању недостатака у гарантном року за изведене радове Извођач мора да приступи у року од 5 (пет) дана по пријему писаног позива од стране Наручиоца;
- сноси транспортне трошкове.

Члан 9.

Пре почетка радова, Извођач се обавезује да решењем одреди руководиоца радова на градилишту и одговорне извођаче радова наведене у понуди.

Решења из ст. 1. овог члана, Извођач ће доставити Наручиоцу у року од 7 (седам) дана од дана закључења уговора.

Руководилац радова је одговоран за извођење радова и координацију са одговорним извођачеима радова и лицима која врше стручни надзор и дужан је да на градилишту сарађује са Наручиоцем, преко лица која врше стручни надзор за Наручиоца.

Уколико лице које врши стручни надзор утврди да руководилац радова, неоправдано није присутан на градилишту у току радног времена, при чему није у писаној форми обавестио Наручиоца о разлозима свог одсуства, као и уколико одговорни извођач радова,

Je
Je
Je

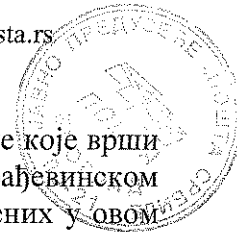

односно руководиоца радова, не извршава друге своје обавезе на градилишту, лице које врши стручни надзор може обуставити радове на градилишту и констатовати то у грађевинском дневнику. Последице које проистекну услед обуставе радова због разлога наведених у овом ставу, падају на терет Извођача. Рок у којем радови буду обустављени због разлога наведених у овом ставу, Извођачу ће се урачунавати у рок за извођење радова из члана 6. овог уговора.

За сваку промену одговорних извођача радова и руководиоца радова на градилишту, Извођач мора тражити писану сагласност Наручиоца.

Члан 10.

Извођач је дужан да на дан закључења овог уговора, достави Наручиоцу списак радника који ће изводити радове, са доказима о основу радног ангажовања код Извођача за сваког од радника са списка.

Члан 11.

Извођач је одговоран и обавезан да накнади сву штету која настане у току извођења радова на објекту, као и сву штету коју претрпе радници и трећа лица и њихова имовина приликом извођења уговорених радова.

Извођач је дужан да предузме све потребне мере ради обезбеђења објекта и радова, опреме, уређаја и инсталација, радника, пролазника, саобраћаја, суседних објеката, као и мере заштите човекове околине.

Трошкове спровођења мера из претходног става сноси Извођач.

Члан 12.

У случају да Извођач не ангажује подизвођача:

Извођач не може у своје име и за свој рачун радове у целини или појединачне делове радова из члана 1. овог уговора поверити на извођење трећим лицима.

Уколико Извођач поступи супротно одредби претходног става, исти сноси све законске последице које из таквог односа проистекну, а Наручилац задржава право накнаде штете према Извођачу.

У случају да Извођач ангажује подизвођача:

Извођач у потпуности одговара Наручиоцу за извршење радова из овог уговора и у случају поверавања извођења појединих радова подизвођачу:

" _____ " из _____, улица _____ број _____,
" _____ " из _____, улица _____ број _____,
" _____ " из _____, улица _____ број _____.

Извођач се обавезује да пре потписивања овог уговора достави Наручиоцу доказ о правном односу (уговор) са подизвођачем, из претходног става.

ОБАВЕЗЕ НАРУЧИОЦА

Члан 13.

Наручилац се обавезује да:

- омогући Извођачу приступ објекту;
- Извођачу преда сву расположиву документацију неопходну за извођење уговорених радова;
- одреди лица која ће вршити стручни надзор над извођењем уговорених радова;
- сноси трошкове стручног надзора;
- изврши плаћање према одредбама овог уговора;
- образује комисију за примопредају радова у року од 7 (седам) дана од дана пријема обавештења Извођача да су радови завршени и спремни за примопредају.

Handwritten signatures and initials in the bottom right corner.



ГАРАНТНИ РОК

Члан 14.

Извођач гарантује за квалитет изведених радова из члана 1. овог уговора, са гарантним роком од _____ (_____) месеци, рачунајући од дана примопредаје радова Наручиоцу. За уграђену опрему важи гарантни рок произвођача, који тече од дана извршене примопредаје радова Наручиоцу.

Извођач је обавезан да, на дан извршене примопредаје радова који су предмет овог уговора, Наручиоцу преда средство финансијског обезбеђења на име гаранције за отклањање евентуалних недостатака у гарантном року, на износ од 10% (десет процената) од уговорене цене радова из члана 2. овог уговора, без ПДВ, и то две бланко сопствене менице или неопозиву, безусловну (без приговора), на први позив наплативу банкарску гаранцију.

Менице морају бити без ознаке доспелости, са унетим пуним називом издаваоца менице и оверене печатом. Датум доспећа одредиће Наручилац. Уз менице мора бити достављено: одговарајуће менично овлашћење са клаузулама "на први позив" и "без протеста", фотокопија картона депонованих потписа и копија захтева Извођача радова за регистрацију бланко сопствене менице у Регистру меница и овлашћења Народне банке Србије, који је оверен од стране пословне банке Извођача радова. Рок важења меница мора бити 30 (тридесет) дана дужи од истека гарантног рока. У случају промене лица овлашћеног за заступање, менично овлашћење остаје на снази.

Банкарска гаранција мора бити насловљена на Јавно предузеће „Пошта Србије“, Београд, као корисника исте. Рок важења банкарске гаранције мора бити 30 (тридесет) дана дужи од истека гарантног рока.

У записнику о примопредаји радова констатоваће се да је извршена примопредаја атестне документације и средства обезбеђења.

Извођач је у обавези да на први писани позив Наручиоца, отклони све евентуалне недостатке који се односе на уговорени квалитет изведених радова и уграђених материјала, а који нису настали неправилном употребом, као и сва оштећења проузрокована овим недостацима, о свом трошку.

Уколико Извођач у току трајања гарантног рока не отклони недостатке, у року који му је дао Наручилац, Наручилац задржава право да исте отколони сам или преко трећег лица, са правом на регрес од Извођача. У том случају Наручилац задржава право да уновчи средство финансијског обезбеђења датог на име гаранције за отклањање евентуалних недостатака у гарантном року. Уколико гаранција за отклањање недостатака у гарантном року не покрива у потпуности трошкове настале поводом отклањања недостатака, Наручилац има право да тражи накнаду штете, до пуног износа стварне штете, од Извођача или од осигуравача код кога је Извођач осигуран од одговорности за штету приликом пружања професионалних услуга. Извођач је дужан да све време трајања уговора обезбеди и поседује важећу полису осигурања за штету причињену трећим лицима.

ОСИГУРАЊЕ

Члан 15.

Извођач осигурава радове, материјал и опрему за уграђивање од уобичајених ризика до њихове пуне вредности. Премију осигурања плаћа Извођач.

СНОШЕЊЕ РИЗИКА

Члан 16.

До примопредаје изведених радова, ризик случајне пропасти и оштећења радова, материјала и опреме сноси Извођач.

Handwritten initials and a signature in the bottom right corner.

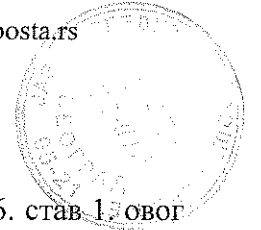

КАЗНЕНЕ ОДРЕДБЕ

Члан 17.

Уколико Извођач не заврши уговорене радове у року наведеном у члану 6. став 1. овог уговора, дужан је да за сваки дан закашњења плати Наручиоцу на име уговорне казне износ од 0,5% (пола процента) од укупне цене уговорених радова.

Укупна висина уговорне казне из претходног става може да износи највише 10% (десет процената) од укупне уговорене цене.

Наплата уговорне казне извршиће ће се уз оверу надзорног органа, активирањем достављеног средства финансијског обезбеђења за добро извршење посла и извршење посла у уговореном року без претходног пристанка Извођача, и/или умањењем износа наведеног у ситуацији, уз добијено књижно одобрење Извођача.

Уколико Наручилац, услед неуредног испуњења уговорних обавеза од стране Извођача претрпи штету, може захтевати поред уговорне казне и накнаду штете од Извођача или од осигураваача код кога је Извођач осигуран од одговорности за штету приликом пружања професионалних услуга.

Члан 18.

Уколико Извођач не извршава уговорне обавезе, Наручилац има право да раскине Уговор на штету Извођача, са правом да наплати све трошкове који из наведеног раскида проистекну.

ВИША СИЛА

Члан 19.

У случају наступања више силе, уговорне стране се ослобађају одговарајућих обавеза из овог уговора за време док такво стање траје.

НЕПРЕДВИЂЕНИ РАДОВИ

Члан 20.

Уколико дође до потребе за извођењем непредвиђених радова, Извођач ће поступити по захтеву Наручиоца, тако што ће по покретању поступка за непредвиђене радове поднети понуду са ценама које су тржишне и реалне у тренутку подношења понуде.

Уговорне стране су се споразумеле да за извођење непредвиђених радова, након спроведеног поступка и усвајања понуде Извођача, приступе сачињавању уговора за додатне радове.

Уколико дође до потребе за извођењем хитних непредвиђених радова, Извођач може и без претходне сагласности Наручиоца, а уз сагласност стручног надзора, извести хитне непредвиђене радове, уколико је њихово извођење нужно за спречавање штете, а изазвани су ванредним и неочекиваним догађајима који се нису могли предвидети. Извођач и стручни надзор су дужни да истог дана када наступи потреба за извођењем хитних непредвиђених радова, о томе обавесте Наручиоца.

ЗАВРШНЕ ОДРЕДБЕ

Члан 21.

За све што није регулисано овим уговором примењиваће се одредбе Закона о облигационим односима, Посебне узансе о грађењу (уколико нису у супротности са одредбама овог уговора), као и други прописи који регулишу ову област.

Члан 22.

Све спорове који проистекну у реализацији овог уговора, уговорне стране ће решавати споразумно. У случају да споразум уговорних страна није могућ, спор ће решавати надлежни суд у Београду.

Handwritten initials and a signature in the bottom right corner.

Члан 23.

Овај уговор се сматра закљученим даном када га потпишу обе уговорне стране.

Члан 24.

Овај уговор је сачињен у 6 (шест) истоветних примерака, од којих Наручилац задржава 4 (четири) примерка, а Извођач 2 (два) примерка.

НАРУЧИЛАЦ:
ЈАВНО ПРЕДУЗЕЋЕ
"ПОШТА СРБИЈЕ", БЕОГРАД

ИЗВОЂАЧ

Буџет Предузећа: II Капитална улагања /1.Изградња и адаптација објеката/010201. Изградња и адаптација објеката, под редним бројем 27.

Handwritten signature and date
1

**8. ОБРАЗАЦ СТРУКТУРЕ ПОНУЂЕНЕ ЦЕНЕ СА УПУТСТВОМ КАКО ДА СЕ ПОПУНИ****8.1 ОБРАЗАЦ СТРУКТУРЕ ПОНУЂЕНЕ ЦЕНЕ**

	Динара (без ПДВ)	Динара (са ПДВ)	%
Материјал			
Рад			
Остали трошкови			
Укупно			100

М.П.

Датум и место

Потпис овлашћеног лица
понуђача**8.2 УПУТСТВО ЗА ПОПУЊАВАЊЕ ОБРАСЦА СТРУКТУРЕ ПОНУЂЕНЕ ЦЕНЕ**

Образац структуре цене попунити на следећи начин:

У првој колони ("динара без ПДВ"), у одговарајућу рубрику уписује се номинални износ учешћа материјала, рада и осталих трошкова у укупно понуђеној цени за извођење радова за ову јавну набавку без обрачунатог ПДВ.

У другој колони ("динара са ПДВ"), у одговарајућу рубрику уписује се номинални износ учешћа материјала, рада и осталих трошкова у укупно понуђеној цени за извођење радова за ову јавну набавку са обрачунатим ПДВ.

У трећој колони (%), у одговарајућу рубрику уписује се процентуално учешће материјала, рада и осталих трошкова у укупно понуђеној цени за извођење радова за ову јавну набавку.

У рубрику „укупно“ уписује се понуђена цена у номиналном износу, која мора бити идентична цени понуђеној у обрасцу Понуде.

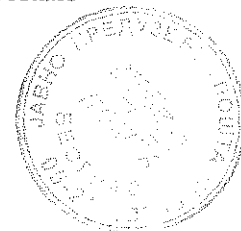
**9. ОБРАЗАЦ ТРОШКОВА ПРИПРЕМЕ ПОНУДЕ**

У складу са чланом 88. став 1. Закона, понуђач може да у оквиру понуде достави укупан износ и структуру трошкова припремања понуде.

Трошкови прибављања средстава обезбеђења	
Остали трошкови припреме понуде	
Укупни трошкови припреме понуде	

Датум и место**М.П.**

**Потпис овлашћеног лица
понуђача**

Handwritten initials and marks in the bottom right corner.

**10. ИЗЈАВА О НЕЗАВИСНОЈ ПОНУДИ**

У складу са чланом 26. Закона, под пуном материјалном и кривичном одговорношћу, понуђач

(назив и седиште понуђача, односно сваког члана групе понуђача)

потврђује, да је понуду за јавну набавку Адаптација и реконструкција пошта и других објеката Предузећа, у отвореном поступку, број ЈН 453/2017, поднео независно, без договора са другим понуђачима или заинтересованим лицима, осим са понуђачима из групе понуђача или подизвођачима са којима подноси понуду за предметну набавку.

Напомена: у случају постојања основане сумње у истинитост изјаве о независној понуди, Наручилац ће одмах обавестити организацију надлежну за заштиту конкуренције. Организација надлежна за заштиту конкуренције може понуђачу, односно заинтересованом лицу изрећи меру забране учешћа у поступку јавне набавке ако утврди да је понуђач, односно заинтересовано лице потврдило конкуренцију у поступку јавне набавке у смислу закона којим се уређује заштита конкуренције. Мера забране учешћа у поступку јавне набавке може трајати до две године.

М.П.

Датум и место

(потпис овлашћеног лица)



ДУЖНИК: _____
Седиште: _____
Матични број: _____
Порески идентификациони број ПИБ: _____
Текући рачун: _____
Код банке: _____

ИЗДАЈЕ

МЕНИЧНО ОВЛАШЋЕЊЕ - ПИСМО
- за корисника бланко сопствене менице -

КОРИСНИК: Јавно предузеће "Пошта Србије" (Поверилац)
Седиште: Београд, Таковска 2

Предајемо Вам 1 (једну) бланко сопствену меницу, серије _____ и овлашћујемо Јавно Предузеће "Пошта Србије" Београд, Београд, Таковска бр. 2, као повериоца, да предату меницу може попунити на износ од минимум 5% од укупне вредности понуде за ЈН: 453/2017, што номинално износи _____ динара без ПДВ-а, а по основу гаранције за озбиљност понуде.

Меница важи 120 (стодвадесет) дана од дана јавног отварања понуда за јавну набавку број 453/2017.

Овлашћујемо Јавно предузеће "Пошта Србије" Београд, Београд, Таковска бр. 2, као Поверилоца, да у своју корист безусловно и неопозиво, «Без протеста» и трошкова, вансудски, може извршити наплату са свих рачуна Дужника.

Овлашћујем банку код које имамо рачун да наплату-плаћање изврши на терет свих наших рачуна, а као и да поднети налог за наплату заведе у распоред чекања у случају да на рачуну уопште нема или нема довољно средстава или због поштовања приоритета у наплати са рачуна.

Дужник се одриче права на повлачење овог овлашћења, на опозив овог овлашћења, на стављање приговора на задужење и на сторнирање по овом основу за наплату.

Меница је важећа и у случају да дође до промене овлашћеног лица и располагање средствима на текућем рачуну Дужника, статусних промена, оснивања нових правних субјеката од стране Дужника.

Меница је потписана од стране овлашћеног лица _____ (име и презиме) чији се потпис налази у картону депонованих потписа код наведене банке.

На меници је стављен печат и потпис издаваоца менице-трасанта.

Ово овлашћење сачињено је у 2 (два) истоветна примерка, од којих 1 (један) за Дужника, а 1 (један) за Поверилоца.

Датум издавања
овлашћења

М.П.

Дужник – издавалац
менице

_____ потпис овлашћеног лица

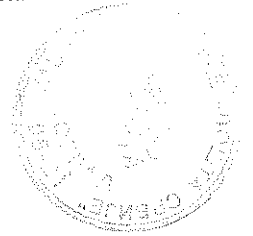

ДУЖНИК: _____
Седиште: _____
Матични број: _____
Порески идентификациони број ПИБ: _____
Текући рачун: _____
Код банке: _____

ИЗДАЈЕ

МЕНИЧНО ОВЛАШЋЕЊЕ - ПИСМО
- за корисника бланко сопствене менице -

КОРИСНИК: Јавно предузеће "Пошта Србије" (Поверилац)
Седиште: Београд, Таковска 2

Предајемо Вам 1 (једну) бланко сопствену меницу, серије _____ и овлашћујемо Јавно Предузеће "Пошта Србије" Београд, Београд, Таковска бр. 2, као повериоца, да предату меницу може попунити на износ од минимум 5% од укупне вредности понуде за ЈН: 453/2017, што номинално износи _____ динара без ПДВ-а, а по основу гаранције за озбиљност понуде.

Меница важи 120 (стодвадесет) дана од дана јавног отварања понуда за јавну набавку број 453/2017.

Овлашћујемо Јавно предузеће "Пошта Србије" Београд, Београд, Таковска бр. 2, као Повериоца, да у своју корист безусловно и неопозиво, «Без протеста» и трошкова, вансудски, може извршити наплату са свих рачуна Дужника.

Овлашћујем банку код које имамо рачун да наплату-плаћање изврши на терет свих наших рачуна, а као и да поднети налог за наплату заведе у распоред чекања у случају да на рачуну уопште нема или нема довољно средстава или због поштовања приоритета у наплати са рачуна.

Дужник се одриче права на повлачење овог овлашћења, на опозив овог овлашћења, на стављање приговора на задужење и на сторнирање по овом основу за наплату.

Меница је важећа и у случају да дође до промене овлашћеног лица и располагање средствима на текућем рачуну Дужника, статусних промена, оснивања нових правних субјеката од стране Дужника.

Меница је потписана од стране овлашћеног лица _____ (име и презиме) чији се потпис налази у картону депонованих потписа код наведене банке.

На меници је стављен печат и потпис издаваоца менице-трасанта.

Ово овлашћење сачињено је у 2 (два) истоветна примерка, од којих 1 (један) за Дужника, а 1 (један) за Повериоца.

Датум издавања
овлашћења

М.П.

Дужник – издавалац
менице

_____ потпис овлашћеног лица

Handwritten signature and initials in the bottom right corner.